The University of Jordan
THE LIBRARY

הצפה

ב״ה, יום שלישי, ב׳ אדר א׳ תשל״ו (3.2.1976)
שנה ל״ח — גליון 12132 — המחיר 1.50 ל״י

עתון התנועה העולמית של המזרחי והפועל המזרחי
מייסד ועורך ראשון: הרב מאיר בר־אילן ז״ל

הודעות בוואשינגטון

השגריר מויניהאן התפטר

וואשינגטון, 2 (עי״ע יתע״ר) — ... באו״ם, דניאל מויניהאן, הגיש את התפטרותו לנשיא פורד — אמרו מקורות אמריקניים יודעי דבר.

בהקשר להתייעצויות פרטיות, של בקשת אי קומתו לכינוס דחוף של המועצה.

אין קשר שבאוקיינוס ... האשימו את צרפת בתוקפנות. התפטרותו של מויניהאן, 48, פרופ׳ לשעבר באוניברסיטת הרווארד, באה פחות משבוע ימים לאחר הפולמוס האחרון מסביב לסגנונו הדיפלומטי הבוטה, אשר עורר ביקורת מצד בעיגים של העולם הערבי והעולם ה־שלישי באו״ם.

פורד וקיסינג׳ר הביעו או אמון בלא במויניהאן.

הדיפלומט גבה הקומה התרעם הגיע לאו״ם לאחר שכיהן שגריר ארה״ב בהודו.

עתה עלה שמו ברשימה של מועמדים דמוקרטיים פוטנציאליים למושב הסנט משם מדינת ניו יורק.

אנגו תופס כיום הרפובליקני השמרני ג׳יימס באקלי.

מויניהאן נהנתה אשתקד לתפקידו באו״ם בעקבות מאמר שפרסם ב־כתב עת ואשר זכה לפרסום רב, בו קבע כי הגיע הזמן ש.הדובר ה־אמריקני יעורר עוד בזירות בינלאומיות בשל האכיות שמא עשו ל־השמיץ״.

(סוף בעמוד 2)

... הלבן סרב להגיב על הדיבור ההתפטרות, אולם מקורות של אמרו שכבראה תתפרסם קצר ידיעה מוסמכת.

... יורק פוסט״ מסר היום, כי שמותו בשבוע שעבר ביקור של פקידים של משרד החוץ ... משום שאין הם תומכים ... שלו באו״ם, שוב שמו ההתפטרות.

... מסר, כי מויניהאן שקל את ... בשל ההדלפת מברקו לשר הנרי קיסינג׳ר.

... אים להתפטר עוד ב־ ... אשתקד, אולם הנשיא פורד אותו להמשיך בתפקידו.

... קיבל מויניהאן לידיו את ... השגריר התורן של מועצת ... לחודש פברואר, והוא עומד ... הערב את חברי מועצת ה־

וואשינגטון אינה מאשרת נוכחות חיילים קוריאניים וקובניים בסוריה

וואשינגטון, 2 (עסט״א) — דובר משרד החוץ האמריקני ג׳ון טרטנר אמר היום בתשובה לשאלת כתב סט״א, כי אין הוא יכול לאשר ידיעה מרשתת שפורסמה כאן, כי בסוריה נמצאים עתה בין אלף ו־1500 חיילים צפון וייטנאמים, צפון קוריאניים ו־קובניים — מלבד כ־3000 יועצים צבאיים סובייטיים.

כמו כן אמר הדובר, כי אין לו מידע לגבי הידיעה כי המלך חוסיין זימן 15 מנהיגים של הגדה המערבית לכנס דחוף של הפרלמנט הירדני ברבת עמון.

רבין ביטל ביקורו בדטרויט ויצא לשיקאגו; ייפגש מחר עם קיסינג׳ר בלוס אנג׳לס

ניו יורק, 2 (עי״צ, עסט״א, עי״ר יתפ״ש) — ראש הממשלה יצחק רבין המריא הערב מניו יורק ל־שיקאגו, התחנה השלישית בביקורו בארה״ב.

ראש הממשלה נאלץ לבטל את ה־ביקור המתוכנן בדטרויט, בגלל מז שלג עזה שעטפה את ניו יורק בבוקר וגרמה לעיכוב יציאתו משך שעות מספר. בשיקגו יהיה מר רבין אורחם של ראש העיר, ריצ׳רד דיילי, ושל הקהילה היהודית.

ביום ד׳ (מחר) ייצא מר רבין ללוס אנג׳לס, שם ישוב ויוועד עם קיסינג׳ר.

בניו יורק הכריז מר רבין פעמים מספר, כי הוא מרוצה מן התוצאות המוחשיות של השיחות שקיים ל־אחרונה בוושינגטון.

הוא גם הודיע בשידור הטלוויזיה ...פגוש את העתונות״ כי השיג הב־דלה של משלוחי הנשק האמריק־ניים לישראל. ..אנו זקוקים ליותר, אולם אני בשאר אופטימי״ אמר מר רבין ביחס לסיכויים להשיג נשק נוסף. עם זאת אישר בהקיפין, כי לא קיבל הבטחה שהסיוע הצב־אי הגלגלי שביקשה ישראל אכן ״אושר במלואו״.

על שאלה, איזו זכות יש לישראל להשתמש בנשק אמריקני כדי להכ־קף מחנות פליטים בלבנון, השיב מר רבין: ..זוהי להגנה עצמית, המקובלת בעולם כולו״. הוסיף כי ישראל הקפה בסיסים שמהם יצאו מחבלים כדי לבצע מעשי זוועה נגד ישראל.

אנו מבקשים בלבנון זו לאשר ... וב־אחר הם, ולא לא נמצאו בגלל זה הסינ־ים ... שלכול בשם כל ...

„אינני סבור שלאף אחת משתי סיבות אלה זכות קדימה״. הוסיף כי יש להתחשב בזכויות הלגיטימיות של הפלשתינאים, אולם „על אש״ף להכיר בישראל בטרם הוכל להת־קבל ההולכה כל שהיא״.

על הידיעות שלפיהן שוקלת ארה״ב את מכירתם של 6 מטוסי תובלה צבאיים מדגם סי־130 הרקולס למצרים, אמר קיסינג׳ר, כי „בעת ביקורי של סאדאת אמרנו כי נתייעץ עם הקונגרס בטרם נמכור ציוד צבאי למצרים. נבון שכממשלה קאהיר משתוקקת לרכוש את מטוסי ההובלה אולם לא תתקבל החלטה ע״י ממש־לת ארה״ב לפני התייעצות מלאה עם הקונגרס״.

כאשר נתבקש ע״י כתב סט״א להגיב על ההצהרה של ראש ה־ממשלה יצחק רבין בשבוע שעבר, לפיה הסיכסוך הערבי להכיר ב־ישראל הוא הסיבה העיקרית לסכסוך הערבי—ישראלי, ועל העובדה שמסר זה לא כבר עוזר שר החוץ האמרי־קני הרולד סינדרס, לפיה השאלה הפלשתינית היא הסיבה העיקרית לסכסוך, השיב הדובר:

שר הביטחון נועץ עם גב. סילאסוואו

הביטחון שמעון פרס קיבל בלשכתו את מפקד כוח ה־ של האו״ם גנרל אנסיו סי־לשיחה בענייניים הסטוקים ... הסכם הבלינוס בסיני.

... השתתפו יועץ שר הבטחון ... דינוזן, ראש אגים אליף הרצל ... היועץ המדיני המשפטי של ... סילאסוואו ג׳והן מילס.

שר הביטחון שוקל צעדי־ ובה לדברי „הפקיד הבכיר״ בעניין רשימות הרכש

... סופרנו המדיני בירושלים ... הביטחון שמעון פרס שוקל ... לשוב על דברי „הפקיד הב־כיר״ ... שלשבות הרכש ה־... שנשאלו לארה״ב ... שמר פרס יעלה את הנושא ... הממשלה אם ... בשיבה הממשלה באורח פרטי ... הבחיר ידיעת מפלגתית ... הממשלה, כי מר רבין מבין ... שעשה, משגה כאשר התבטא ... כי שגורמה הרבה נזק לייש־ ... ומצביעים ... זממת כבגד העו־... ובהסתייגויות של משרד ... שלא מר רבין ב־... שונות בישראל אף לא ... ממצרים.

הדלפות הרדה נשארו במסגרות פני־מית בלבד.

חוגים מקורבים סבורים שהתבטאותו של „האמרה״ במסגרת היריבות שבין ראש הממשלה לבין שר הביטחון ש. פרס, כאשר רבין אינו גורס את שי־טות הפרסום של פרס.

כמו כן סבורים כי ההגמשה בעניין השימות הרכש, מכוונת כנראה ל־בקשת ישראל לקבל טילי „פרשינג״. בקשה זו בוטלה ע״י שר הבטחון עצמו לאחר התגובה השלילית האמ־ריקנית, אם כי לא נדחתה לגמרי, משום שאין לישראל תשובה לטילים ארוכי טווח שברית״מ סיפקה לסוריה ול־מצרים.

סיעת הליכוד תציע אי־אימון בממשלה

מאת סופרנו בכנסת

סיעת הליכוד החליטה להציע ל־כנסת להביע אי אמון בממשלה על רקע דבריו של „הפקיד הבכיר״ בוושינגטון בדבר „הכבה רשלנית של רשימת הרכש שהגישה ישראל לארה״ב״.

ההצעה תידון בכנסת בשבוע הבא כדי לאפשר לראש הממשלה להשיב עליה בשובו ארצה ממסעו בארה״ב.

ג׳ורג חבש „חושש״ שאש״ף יכיר במדינת ישראל

ניו יורק, 2 (עסט״א, יתפ״ש) — מנהיג החזית העממית לשחרור פלשתין ג׳ורג חבש הביע את ה־חשש שאש״ף נוטה להכיר במדי־נת ישראל.

בראיון עם שני כתבים של השבו־עון האמריקאני „טיים״ אמר חבש שלדעתו ההודשים הקרובים יהיו קריטיים. הוא הביע את התקווה ש־יעלה בידיו למנוע צעדים של הנהגה אש״ף שעלולים להביא אותה להכרה בישראל.

אש״ף הביע ספק אם הפסקת ה־אש בלבנון תחזיק מעמד. „אנו חוש־שים שכעבור כמה חודשים העניינים יסתבכו שוב״. לדבריו, לא ינוחו ולא ישקטו הנוצרים עד שיעלה בידם ל־גרש את אחרון הפלשתינים מלבנון.

מנהיג החזית העממית לשחרור פלשתין הגן על מעשי השיגור של המחבלים. „אני בבעיצוע פעולה כ־פין אלה לפי שיקול מדיני עדיף״.

אמר חבש. והוסיף „הקריטריון הפ־קד היא עמדתה בעין ... ירידה בכלכלה הציונית הישראלית ... בצד שלישי.

קאהיסי נועד עם שר החוץ הספרדי

מדריד, 2 (עי״צ) — פארוק קאדו־מי, ראש המחלקה הפוליטית של אש״ף, התקבל היום לראיון ע״י שר החוץ הספרדי חוזה מריה דה אריזה.

לא פורסמה הודעה על תוכן ה־שיחה, אולם סבורים כי השיחה נסבה על האפשרות לפתוח במשרד קבוע של אש״ף במדריד.

קאדומי הגיע למדריד יחד עם סגנו סייד כמאל, נציג אש״ף ליד הליגה הערבית בקאהיר. שני הנציגים של אש״ף ישהו במדריד בבסך כמה ימים.

ועדת האו״ם לזכויות האדם פתחה דיוניה

ג׳נבה 2 (יתפ״ע) — ועדת האו״ם לזכויות האדם פתחה היום את מושב ה־32, והוא ימשך חמישה שבו־עות כשעל סדר יומו הפרות זכויות אדם בצ׳ילה, דרום אפריקה והשטחים הכבושים בידי ישראל.

הועדה בת 32 המדינות הצניקה עדיפות ל„הפרות זכויות האדם בשטחים הערבים הכבושים״ ולהאש־מות בדבר עינויים בצ׳ילה.

ישראל לא הזהירה לוועדה הסיוד־דת של האו״ם להיכנס לשטחים הכבושים. ציינה כי חברי הוועדה נציגי מדינות שאינן בקיימות קשרים דיפלומטיים עם ישראל, וכי ה־החלטה של פיה הוקמה הוועדה, קבעה מראש שישראל הפרה את זכויות האדם בשטחים הכבושים.

ישראל העבירה עתה לוועדה הנ־... כמות כי ההרשבים בשטחים הכבושים נהנים בהנאים סוביב יותר מבעבר, כי האבטחה נעלמה כמעט לחלוטין וכי ההכנסות של ההרשבים כבעם הוכפלו.

על כל מצרי שמת — נולדים שלושה

קאהיר, 2 (עי״ר) — מצרי מת כל דקה, אך על כל מצרי שהולך לעולמו נולדים שלושה — זאת מגלה דו״ח ממשלתי, המוקדש להתפוצצות האוכלוסיה במצרים.

בשורד הפנים המצרי פרסם עתה דו״ח סטאטיסטיקה לשנת 1975. בדו״ח זה צויין כי בשנה שעברה נולדו 1.5 מיליון נפש במצרים ולעומת זאת מתו 450,000 איש.

אוכלוסיית מצרים מגיעה עתה ליותר מ־38 מיליון נפש.

הכנסת תדון היום ב„חוק יונדף״

מאת סופרנו בכנסת

בפגישה הפעוך גבוהה דעה ש־אין לבחור בקבלת החוק, הקשור ל„ילדי יונדף״, בכנסת ויש להגיע ריושם שהמגמה לדון בחוק ... זה היא להביא לשיכוי פסדיו של ביהמ״ש.

שר המשפטים הציע בהנהלה ... עתו חופש בהצבעה לגבי החוק ה־ציע. אך אין למהר ולא ליצור רושם שיש „פירוץ הוסף״ בין ה־כנסה לבין בתי המשפט.

סוכם שלא להתנגד לדיון בחוק, הבא לקבוע שטובת הילדים הי־על פני כל שיקול אחר, ובמקרה שאחד ההורים אזרח ישראלי וגר בה, אין לאפשר הוצאה הילדים ל־ארץ אחרת, סוכם לדון בזה בהליכים רגילים ללא דרוג מיוחד.

קרוב ליודאי שהצעת החוק תובא לקריאה ראשונה בכנסת — היום, אך ספק אם תיעבר בכל שלוש ה־קריאות עוד השבוע. ח״כ מ. פעיל (״אחרים) בכנסה „לפרשי״ את ה־חוק, הגיש שורה של הסתייגויות.

הכנסת אישרה את התקציב הנוסף

מאת סופרנו בכנסת

ב־55 קולות הקואליציה נגד 31 ממקולות האופוזיציה אישרה אמש הכנסת בקריאה ראשונה את הצעת התקציב הנוסף בסך של כ־9 מיל־יארד לירות.

הצעת התקציב הועברה לועדה.

הצעת חוק למניעת הונאה בכשרות – לקריאה ראשונה בכנסת

שר הדתות: החוק בא להבטיח שהציון „כשר״ המופיע על מזונות ובתי אוכל אמנם הולם את המציאות

מאת סופרנו בכנסת

שר הדתות ד״ר יצחק רפאל הגיש אתמול לכנסת לקריאה ראשונה את הצעת החוק למניעת הונאה בכשרות.

החוק נועד להבטיח שהציון „כשר״ כשהוא מופיע על מצרך, סחורה, או בית אוכל אמנם יהלום את המציאות.

בדברי ההסבר לחוק אמר שר הדתות שלאחרונה אנו עדים להופ־עה של הונאה בכשרות כאשר ה־ציון „כשר״ המופיע על מצרכים ו־בתי אוכל לא תמיד נכון ופעמים שהוא מטעה את הציבור, ובכך יש משום פגיעה ברגשות דתיים ובצר־כיים של אלה השומרים על הכשרות. ד״ר רפאל ציין שבמשאל דעת קהל שערכה חברת פורי״ התברר כי 61 אחוז מכלל הנשאלים השיבו שבביתם כשר. 21 אחוז ענו שבביתם כשר פחות או יותר ורק 26 אחוז הצהירו שאינם שומרים על כשרות.

בתשובה לשאלה „האם צריך לחוקק חוק שיענייש כל חנות או מסעדה המוכרת מיצרך לא כשר בתור כשר״? השיבו 83 אחוז ש־צריך לחוקק חוק כזה.

פירושו שלדבר שרוב רובה של האוכלוסיה בישראל שומר על כללי הכשרות בביתו אם מתוך הכרה דתית ואם מתוך שמירת המסורת, ומורשת אבות. כמו כן קיימת דרישה בציבור לחוקק חוק שיעזים לאל נסיונות להונאת הציבור בעניין ה־כשרות.

מה הטיעון בחוק הכשרות?

אין להתעלם, המשיך שר הדתות, שבעניין הכשרות שונה מתכונות אח־רות של המצרכים, באשר אין לה, בדרך כלל, ביטוי חסרי בגוף ה־מצרך, שעל פיו ניתן לקבוע את כשרותו. למשל: בשר או מוצרים הבאים מבהמה שנשחטה שלא כ־הלכה — הרי הוא בגדר טריפה או נבילה. אף אם הבהמה נשחטה כדין ישנם לפחות שמונה־עשר סוגי טרי־פות היכולים לפסול אותה, כפי שמובאים הדברים בתלמוד. וב־שולחן ערוך יורה דעה. משום כך קצרה יד המשטרה, הפרקליטות ו־בתי־המשפט להביא העבריינים לדין בטענה חוסר יכולת הוכחה. החוק המוצע היום נועד לסתום פירצה זו. לפיכך נקבע בחוק, שהעודות הכשר מאת מועצת הרבנות הראשית או מרב המכהן כרב המקום — היא אשר תעיד אם אמנם כשר בית ה־

(סוף בעמוד 2)

בטחונך ב״עתיד״
קופת תגמולים מרכזית ליד
בנק המזרחי המאוחד בע״מ

שר האוצר עומד למנות מ״מ זמני לתפקיד מנהל המכס

המועמד הוא אברהם אילנברג — עד כה סגן המנהל ✱ עובדי המכס הסכימו להשלים ההכנות להפעלת מע״מ

מאת סופרנו הכלכלי בירושלים

שר האוצר עומד למנות בממלא מקום זמני לתפקיד מנהל המכס. לתפקיד יתמנה מר אברהם אילנ־ברג, הסגן הראשון למנהל המכס.

המינוי שיבוצע ע״י שר האוצר י. רבינוביץ יתפרסם השבוע ברשומות ותוקפו יהיה למשך שבועיים. מינוי זה בא בעקבות מעצרו של מנהל המכס דוד פלד.

ישלימו הכנות להפעלת מס ערך מוסף

מועצת עובדי המכס החליטה את־מול להשלים את ההכנות להפעלת מס ערך מוסף. עם זה החליטו לע־מוד על דרישותיהם לקידום בדרגה של העובדים שיבצעו את המס וכן על תנאי פרישה מתאימים לעובדים שיפרשו מתפקידם.

סופרנו מציין כי למרות ההחלטה של מועצת עובדי המכס, הסיכוי ל־הפעלת מס ערך מוסף באפריל, כפי שהבטיח שר האוצר, עדיין קלוש ביותר.

פשיטות של מס הכנסה

אתמול ערכו אנשי מס הכנסה פשיטות אצל ארבעה בעלי עסקים במקומות שונים בארץ לגילוי העל־מות מס. בחיפה נערכה פשיטה אצל סוחר גרוטאות, ושם נמצא ציוד ו־נכסים במאות אלפי ל״י על יותר מהסכומים המוצהרים. בירושלים נתפסו מסמכים אצל סוחר במכונות כביסה המעורבים וחשד של היקף עסקים מוגדל ומכירות רבות ב־מוזמנים. בת״א נערכו חיפושים ב־משרד לעסקי טקסטיל, וקיים חשד על הוצאה חשבוניות פיקטיביות ב־כמו כן נערכו חיפושים אצל קבלן ברחובות החשוד בהעלמת מס.

שיבושים בפעולות האוצר בשל סנקציות עובדיו

העובדים תובעים סילוק האפליות בשכר

הסנקציות שנוקטים כאלפיים עובדים באוצר נכנסות היום ליו־מן השלישי.

אתמול הצטרפו לצעדים ארגוניים אלה גם עובדי מינהל הרכב. זאת נוסף לשבעה יצדים באגפים את־רים שפתחו בסנקציות מיום ראשון השבוע: המשרד הראשי, החשב ה־כללי, המדפיס הממשלתי, המרכז ל־מיכון במשרדי, מינהל הדלק, אגף ה־פיקוח הכללי החשבים והגזברים ב־משרדים.

במסגרת הסנקציות עוכבה העברת 50 מיליון הל״י לחברת „אגד״, עוכ־בה זריבת ההכנסות לאוצר בסכום של מאתיים מיליון ל״י, הופסקה עבודת הסילוקין והתקבולים באגף החשב הכללי, הופסקה הקצבת מטבע חוץ וביצוע עיסקות במטבע חוץ וכן בוטלו כל ישיבות הוועדות באוצר והופסקה קבלת קהל שם.

הסנקציות כוללות גם הפסקת ה־הדפסה של כרטיסי פיס, אגרות חוב ובנקות, בנינהל הדלק הופסקה כליל הביקורת על תחנות הדלק בארץ.

ממטה הפעולה של עובדי האוצר נמסר כי הסנקציות הופעלו כהוצאה על האפליות והעיוותים בשכר ה־קיימים באוצר. כתוצאה מכך ישנן שתי מערכות שכר על אותה עבודה. ועדי העובדים הביעו אמש נכונות להפסיק את הסנקציות לאלתר עם קבלת התחייבות לביטול פידי של האפליות בשכר ותיקון הדבר רשרד אוטומטית.

לקראת התמודדות מכרעת בין הקובנים לבין שכירי החרב הלבנים באנגולה

לואנדה, ומפיה, 2 (יתפ״ש, עי״ר יעי״צ) — המלחמה באנגולה מתקרבת לסכסוך בין כוחות קו־בניים לבין שכירי־חרב לבנים ש־גוייסו בחופזה ע״י שתי התנועות הפרו־מערביות כדי לנהוג ולמנוע ניצחון של הפרו־קומוניסטיים לפני סוף החודש, — אומרים כאן היום מקורות דיפלומטיים מער־ביים.

המקורות אמרו כי מלחמה האזר־חים במדינה מערב אפריקנית עתי־רת־מחצבים זו, שבה כבר נהרגו או נפצעו רבבות אנשים. תוכרע בסופו של דבר בקרבות בין כוחות עליה אלה.

כ־12 אלף חיילים קובניים הוטסו בחודשים האחרונים לאנגולה כדי לתמוך בתנועה העממית לשחרור אנ־גולה, והם הצילו תנועה זו מתבוסה וביצעו התקפות מוצלחות על ה־צבאות של „אוניטה״ והזיזה הפב־ליה לשחרור אנגולה.

שתי התנועות הפרו־מערביות ביסו בהתירות שכירי־חרב מבריטניה ו־ארצות אחרות באירופה במאמץ לב־לום השתלטות התנועה העממית על המדינה כולה לפני סוף החודש.

מאות חיילים שכירים כבר הגיעו לאזיר

מקורות דיפלומטיים אמרו כי כמה מאות חיילים שכירים כבר הגיעו ל־אזיר השכנה, כדי להצטרף לחזית הלאומית, ומצפים כי תוך מספר שבועות יגיע כוח השכירים ל־3000 חייל.

ה„סאנדי אקספרס״ מיוהניסבורג, כתב אתמול, כי 300 שכירי חרב נוספים עימדים הכן בדרום אפריקה כדי לטוס מיד לאנגולה.

שכירי החרב גויסו כדי לאמן את 30 אלף החיילים הכושים של שתי התנועות הפרו־מערביות וכדי להפ־עיל כלי נשק מתוחכמים כגון מסוקי־קיפות, תותחים כבדים ונשק נגד טנקים, שאותם מנסות עתה תנועות אלה לרכוש בארה״ב ובמערב אירו־פה.

הדוברים של התנועות הפרו־מער־ביה אמרו אמש, כי היילותם, בסיוע שכירי החרב הראשונים שהגיעו

(סוף בעמוד 2)

ועידת פא״י נגד החזרת שטחים ביו״ש ובעד התנחלות בכל חלקי ארץ ישראל

ח״כ ורדיגר: עיתוי נסיעת רבין לארה״ב לא היה מוצלח ✱ נציגי עזרא תובעים הקמת חזית דתית עם המפד״ל

ועידת פועלי אגודת ישראל ש־קיימה את דיוניה המעשיים בפתח תקווה קיבלה אמש, לפני נעילתה, שורה של החלטות הכוללות בתוכן שאלות פנים וחוץ של מדינת יש־ראל.

הוועידה קראה לפעול ליהוד ה־גליל ולהתנחלות ביהודה ושומרון, רמת הגולן ובכל שטחי ארץ ישראל, וציפתה למתנחלים הצלחה בביסוס הי־שובים שהוקמו שם והמיבתם ל־שעבי־קבע.

עוד קבעה הוועידה, כי היא רואה בדאגה את הרגשת ההתבוללות הפר־קדת את נציגי המדינה בתקופה ה־אחרונה, וקראה לשמור בספרותו על עצמאות ישראל ולא להגרר מידי־דוח־יאכת עם ארה״ב להלוה מדיניות.

הוועידה קראה לנציגי המפלגה ב־כנסת להיאבק נגד ויתורים מדיניים של נסיגה משטחי א״י ללא תמורה בהסיגו של שלום אמת. הוועידה הביעה מחאתה הנמרצה נגד הנסי־גה להפקיע את קדושה ירושלים ה־יהודית וקראה לא לוותר על אף־שעל מירושלים השלמה.

בהחלטות נאמר עוד, שאין מקום לכדיגה נוספת בארץ ישראל העלולה לסכן את קיום ובטחון המדינה. יש להיאבק נגד הדעות ההרסניות בפנים המכרסמות את עמידתנו ומסלולות ספק בזכותנו על ארץ ישראל.

הוועידה מחתה נגד ההצרבות בתי המשפט במערכה דיני האישות ב־ניגוד לפסקי דין ישראל, וקראה ל־הרחבת סמכויותיהם של בתי הדין הרבניים כולל ביצוע הוצאה לפועל.

ח״כ ורדיגר קרא לקבל החלטה ברורה נגד החזרת שטחים ביו״ש

לפני כן בפתיחת הדיון המעשי של הוועידה קרא ח״כ א. ורדיגר ל־קבל החלטה ברורה נגד החזרת שט־חים מיהודה ושומרון וכן לסייע לכל גוף להתנחל באזורים אלה.

להלן אמר הנואם כי עיתוי נסיעתו של ראש הממשלה יצחק רבין לוו־שינגטון לא היה מוצלח, באשר מופ־עלים על ממשלת ישראל בזים לוח־צים בלתי פוסקים לנסיגה מהשט־חים לרבות יהודה ושומרון. נסיגה כזו אין בה שום תמורה למדינת יש־ראל — גם אם ארה״ב מספקה את צרכי המדינה בנשק.

לפני פתיחת הדיונים בירך ראש עירי־ית פ״ת ישראל פייבגרג, שהביע שמחה על כך שהוועידה מתקיימת באם המושבות.

נציגי עזרא תובעים הקמת חזית דתית עם המפד״ל

חלק ניכר של הדיונים הוקדש ל־שאלת המשך השותפות בין פועלי אגו״י עם אגודת ישראל בכנסת וב־רשויות המקומיות. ח״כ הרב ד״ר קלמן כהנא וח״כ אברהם ורדיגר, וכן מזכ״ל המפלגה הרב דוד הלהמי, תמכו בהמשך שותפות זו. לעומתם תבעו נציגי „עזרא״, תנועת הנוער של פועלי אגו״י, להקים חזית דתית מאוחדת שתכלול גם את המפד״ל.

הוועידה צמדה לבחור אמש את ברכזי המפלגה, וצפויה התמודדות ב־ענ״ין זה בין הצעירים ובין המנהי־גות הוותיקה. בוויכוח שהתנהל ב־ועידה תבעו הצעירים מקומות מרכ־זיים במוסדות המפלגה למען דור המשך.

הציר מ. בין תוקף את עזרא ש„אינה תרדית דיה״

מפרסנו לענייני מפלגות דתיות:

במהלך הדיונים אמש תקף מאיר כ״ץ, בנו של ח״כ יעקב כ״ץ ז״ל, את תנועת עזרא״ על שאינה חרדית דיה.

ההפתעה סערת־רוחות בשצירי עז־רא בנסים להוריד את כ״ץ מן הבי־מה. כמו כן היו חילופי דברים חרי־פים בין ה״ה דרוק וקצובר, בציגי שתי הסיעות היריבות בסניף ירוש־לים.

סיכום הדיון בכנסת

הממשלה תסייע לאגד אם החברה תסייע לעצמה

מאת סופרנו בכנסת

הממשלה תסייע ל„אגד״ אם הקואופרטיב יסייע לעצמו — אמר אתמול שר התחבורה, גד יעקובי, בסכמו בכנסת את הדיון בהודעת הממשלה בעניין „אגד״.

ברוב גדול נתקבלה הצעת סיכום שהוגשה ע״י ח״כ יצחק גולן מטעם הקואליציה לפיה רשמה הכנסת ב־פניה את הודעת שר התחבורה וכן את החלטות ועדת הכספים מ־21 וס־26 בינואר.

מר יעקובי הסביר שהשבתת שירו־תי אגד היא חלק מהבלי ההסתגלות של המשק הישראלי כולו לתנאים החדשים הקשים במדינה. הדבר בולט בעיקר במפעלים בעלי אופי מונופוליסטי, אם כי אין „אגד״ מו־נופול כזה משום שחברה זו מסיעה רק כשבעים אחוז מהתחבורה ה־ציבורית וכארבעים אחוז מכלל ה־הסעות במדינה. השר הוסיף שהמש־בתה באה גם בשל מצב פנימי סבוך בהנהלת „אגד״.

אלון מקווה לכונן עוד השנה קשרים דיפלומטים עם ספרד

מדריד, 2 (עי״ר) — שר החוץ יגאל אלון אמר בראיון שפורסם היום בעתון ספרדי, כי ישראל מקווה לכונן השנה קשרים דיפ־לומטיים עם ספרד.

מר אלון אמר לכתב של העתון „פואבלו״ בירושלים, כי הוא מקווה שספרד תכיר במדינת ישראל למרות קשריה ההדוקים עם מדינות ערב.

מר אלון אמר: „אינני חושב כי הקשרים של ספרד עם העולם ה־ערבי יהיו מכשול. ספרד היא חלק מאירופה, ולכל ארצות אירופה מקיי־מות קשרים עמנו ועם ארצות ערב״.

י. שמעוני — שגריר בברן

מר יעקב שמעוני, סגן מנהל כללי במשרד החוץ, מונה שגריר בברן. על כך מסר אתמול דובר משרד החוץ.

מר שמעוני הצטרף לשורות משרד החוץ בשנת 1948 כמנהל מחלקת ה־מזה״ת. מאז כיהן כמנהל מחלקה אסיה, יועץ בשגרירות ישראל ב־וושינגטון, ציר בבורמה אשר האמון גם לצ״ילון, פיליפינים ולאוס, מנהל מחלקה בחזית אירופה ושגריר ב־צ׳ילה.

מר שמעוני יסד וכיהן כעורך של „המזרח החדש״. מחבר הספרים: „הערבים של פלשתינה״, „ארצות ע־רב״ ו„בילוק המזרח התיכון״.

קצין „ק.ג.ב.״ שערק למערב: במערב גרמניה פועלים 10,000 מרגלים סובייטיים

שטוטגארט, 2 (יתפ״ע) — אדם שזוהה כרב סרן לשעבר במשטרה החשאית הסובייטית אמר הערב, כי במערב גרמניה פועלים 10,000 מרג־לים רוסיים.

קצין הק.ג.ב. לשעבר, שנמסר עליו כי ערק למערב, הופיע בסרט תיעודי בן 45 דקות בטלוויזיה ה־מערב גרמנית.

הסרט „ההגליה של מוסקבה״, הוקרן בטלוויזיה המערב גרמנית, למרות חשש מפני הגמול סובייטי ובירות רוח סובייטית.

הרס״ן לשעבר אמר כי „המשטרה החשאית הסובייטית משתמשת בכל השיטות לגיוס סוכנים — סחטנות, פיתוי כספי, איומים, הפחדה״.

מפיק הסרט אמר כי נזיהו עקב בהשאר במשך שישה חודשים אחר סוכנים סובייטיים וצילם אותם ב־פעולתם.

תחזית מזג האוויר

כמויות משתנות של עננים בגובה רב ובינוני. ייתכן גשם מקומי קל. הטמפרטורות: ירושלים ורמת הגולן 7—15, תל־אביב ולוד 10—19, חיפה 11—20, נהריה 8—20, צפת 8—13, טבריה 10—23, נצרת 10—18, עפו־לה 9—20, השומרון 9—16, יריחו 10—24, עזה 10—21, באר שבע 9—22, אילת ומפרץ שלמה 12—23 מעלות.

יהי עם ההמון בית ישראל בארץ ובתפוצות מבכים את האבדה הגדולה בהסתלקותו של מרן הגאון הגדול פאר הדור הרב הראשי לישראל לשעבר

רבי איסר יהודה אונטרמן זצ״ל

אשר היווה המיכך לדרכי מסורה גדולי ישראל, מיסד וישוב בארץ, הוקיר והעריך את אבי המוסדות ועד הכללי כנסת ישראל שנוסד על ידם.

משתתפים אנו בצערם ואבלם של המשפחה הכבודה תי״ו ומביעים להם רגשי תנחומנו, ובנחמת ציון ינוחמו.

ועד הכללי כנסת ישראל רמבעה״ן
גמ״ח אוצר החסד קרן שמואל

לחבר מועצת המנהלים
מר עכורם אברג׳ל
ברכות נאמנות
להבחרו ליו״ר
המועצה הדתית באשקלון
„משהב״
חברה לשכון בנין ופתוח בע״מ

מבצע פרסים
של פרסום
בר־הלל קראוס
כל המפרסם מודעה ב„הצופה״ דרך משרדנו
יקבל חינם עם יקרה
בסיום המבצע תתקיים הגרלה
הפרס הראשון: תלוש קנייה ע״ס 500 ל״י מהמחיר המומלץ למבונת כביסה או תנור אפייה „אמקור״ מתנת „סלון המרכז״ רח׳ ירושלים 12 בני־ברק.
מתקבלות מודעות לכל העתונים גם באמצעות הטלפון
רח׳ ירושלים 38 בני־ברק טלפונים 783507, בלילה טל׳ 717155

ליו״ר מועצת המנהלים
מר נפתלי פיינגולד
ורעיתו
מיטב הברכות והאיחולים
לנשואי הנכדה דפנה עב״ל
בנק המזרחי המאוחד בע״מ
מועצת המנהלים
וההנהלה

למכובדנו יו״ר מועצת המנהלים
מר נפתלי פיינגולד ורעיתו
ברכות נאמנות
לרגל נשואי הנכדה דפנה עב״ל
ברכת מזל טוב
יה״ר שיזכו לרוות מהם רב נחת ודור ישרים יבורך
הועד הארצי
של עובדי בנק המזרחי המאוחד בע״מ
המועצה, הועד, המזכירות

למר נפתלי פיינגולד
יו״ר מועצת המנהלים של החברה
ומשפחתו
איחולים לבביים
לנשואי הנכדה
דפנה עב״ל
חברת ההשקעות
של בנק המזרחי המאוחד בע״מ

בס״ד
ידידיה בורוש — יהודית שיפטן
רמת גן — ניו־יורק — ירושלים — ניו־יורק
נשואים
... חודש אדר א׳ תשל״ו

לחברנו
... אליצור דיבון ורעיתו
חבר בית הדין העליון של התנועה
ברכת מזל טוב לבבית
בהכנס בנם לעול המצוות
יזכו לרוות ממנו הרבה נחת אושר וכבוד
המפלגה הדתית לאומית ההנהלה
הסתדרות הפועל המזרחי הועד הפועל
בית הדין העליון של התנועה

מזל טוב ורוב נחת
לחברנו
ישראל ארליך ורעיתו
לנשואי הבן
חוגי הצעירים במפד״ל

פרס התנועה
... ש השר חיים משה שפירא
לשנת תשל״ו

... דת הפרס מודיעה בזה, כי פרס התנועה („פרס ...ירא״) יחולק השנה כבשנים קודמות, עבור יצירות ...רותיות.

פרס ליצירה בתחום מחשבת התנועה
פרס ליצירה בתחום ספרות דתית יפה.

...ברים ומו״לים המעונינים בפרסים הנ״ל מתבקשים ...מציא ספריהם (5 עותקים) לועדת הפרס עד יום ...עי כ״ד אדר א׳ ש. ז. (25.2.76).

ועדת פרס התנועה
המרכז העולמי המפלגה הדתית לאומית בישראל
תל־אביב, אבן גבירול 166 ת. ד. 22233

של הצופה

מניעת הונאה בכשרות

הצעת־חוק למניעת הונאה בכשרות, שהביא שר הדתות לקריאה ראשונה בכנסת, עומדת על הפרק שנים לא־מעטות, ועד כה לא נתקבלה מחמת הערות והשגות מסיעות חילוניות מכאן ומסיעת ה„אגודה" מכאן. עתה הוצעה מחדש, מנוסחת לסעיפיה במגמה לאשרה על דעת הרוב בכנסת.

חוק מניעת הונאה בכשרות תקף לכל מניעת הונאה בעסקים, במלאכה ובשירותים. המכוון הוא למדקדקים בשולחן כשר, שמייצרי מזון ומוכרים, לא ירמו אותם בשלט „כשר" על מזון שהוא היפוכו.

לא זו בלבד שרוב יהודי הארץ מעדיפים כשר על לא־כשר, מטעמי דת ומסורת, אלא אפילו אלה שאינם מדקדקים בכך, סבורים בצדק, שהחוק חייב להגן על דורשי־כשרות מפני הונאה, כשם שהוא מגן על האזרחים מפני הונאה ונזק בכל השטחים. שר־הדתות הסתייע בחוק נגד הונאה בכשרות, שהוחקקה מדינת ניו־יורק, לפיו כל הקובע ציון „כשר" על מיצרכים, ומתברר שהציון אינו בא אלא לרמות צורכי־כשר, הרי בעליו נענש בעוון הונאה.

כאשר שקשה להוות רמאים בעניין המבוסס על מהימנות, ללא סימן־היכר במיצרך, כגון כשרות, הרי הרבנות הראשית ונציגיה מוסמכת לקבוע כשרות בייצור ובמכירה והתעודה תחייב את העוסקים בכך. סמכות זו תפקח בקפידה על מילוי החוק בשלימותו. רצוי ביותר שרשות זו תהיה בלעדית.

הסעיפים בניסוחם, מהם על דעת הרוב ומהם שנויים במחלוקת, כפי שבאו לידי ביטוי בדיון בכנסת. ישנם אלה המבקשים להעניק זכות מתן תעודת כשרות לכל רב ורב ולא לרבנות הראשית בלבד, וישנם המציעים להעניק תעודות־כשרות אך ורק למדקדקים בכל המצוות. כשם שישנם אלה המבקשים לצמצם בהגבלות. אך הכל מודים בהכרחיותו של החוק למניעת הונאה בכשרות. אישורו הסופי וביצועו יביא תקנה רבה לכל המדקדקים בשולחן כשר.

הסברה ואמינותה

ראש־הממשלה בשלבים האחרונים של מסעו בארה"ב מרבה לעסוק בהסברת מדיניות ישראל בפני דעת־הקהל האמריקנית ובפני נציגי הקהילות היהודיות. הסברה זו ערכה רב בשלבי המערכה המדינית והבטחונית על עניינים מוגדרים. ודאי בהיה זקוקים ביותר לעזרתם של חוגים רבי־השפעה בדעת־הקהל האמריקנית ולפעילות־יתר של היהדות בארצות־הברית.

בראיון בטלוויזיה, שלפי הדיווח הרשים בתשובותיו, דחה את הטיעון שאין ישראל החזקה זקוקה לתוספת ציוד, כדעת גורמים בפנטגון ובסוכנות־הביון המרכזית, באמרו, שהערכותיהם אינן מבוססות כראוי מאחר שלא צירפו את הפוטנציאל הירדני לכוח הערבי הכולל. „אנו זקוקים לנשק ולא למתמאונד", אמר, ובכך טרח לתקן את כשלונו של „המקור הבכיר בפמליית ראש־הממשלה", בקטרגו על רשימת הרכש המופרזות, שלדעתו הגישו אישים ישראלים לפנטגון.

נושא זה טעון הסברה משכנעת ביותר, נוכח המגמה לקצץ בסיוע הצבאי, המסתייעת בכך, שישראל מצוידת יותר וחזקה יותר מארצות ערב. ראש הממשלה העלה את משלוחי־הנשק הגדולים של ברית־המועצות לסוריה, עיראק ולוב.

פרשת לבנון שימשה לו ראייה מנצחת לעמדת ישראל נגד אש"ף, שחלקו רב במלחמת האזרחים, שהיה חיל־חלוץ, במגמת הנוצרים במגמת השתלטות איסלמית בלבנון.

אנשי־הצדק, כביכול, שמופיעים כמגיני הפלשתינאים המס־כנים, נאלמו דום למראה טבח אלפי אנשים, נשים וילדים בלבנון.

בדברו בפני ראשי הקהילות היהודיות הדגיש היטב את ההבדל בין הערבים לבין היהודים: בעוד ראשי מדינות ערב עומדים כמשותקים נוכח הרג הנוצרים בלבנון, הרי יש להבליט את הערבות היהודית ההדדית בכל שעת־צורך לעזרה מדינית, ציבו־רית והומרית.

הסברה זו, שדורשת המשך רצוף, מחייבת ראש־וראשונה הפסקת המריבות בבית פנימה, במיוחד בעניינים רגישים, שעלולה לקפח צרכים חיוניים ביותר.

העולם הערבי במלחמותיו הפנימיות

שני הצדדים בחזית סהרה, אנשי מארוקו מזה ואנשי אלג'יריה מזה, מתפארים בהישגיהם הצבאיים בנווה־המדבר אמגאלה. תחילה פירסמה מארוקו הודעה על הבסת יחידות־צבא אלג'יריות, שלדבריה ערכו טבח באוכלוסי סהרה, ואילו עתה מודיעה אלג'יריה שמאות מארוקנים נהרגו בקרבות. אף היא מאשימה את מארוקו בהתעללות בפליטי סהרה.

הריב הוא על מרבצי הפוספאטים בשטחים, שערכם רב מבחינה משקית, ובהיקף רחב יותר, על עמדות־כוח מבוססות יותר במאגרב. המתיחות בין שתי המדינות הערביות קיימת כל השנים, כשמאחורי אלג'יריה עומדת ברית־המועצות, בעוד מארוקו רואה בארצות־הברית מעצמה ידידותית.

מדינות ערב מנסות לפייס בין הארצות הלוחמות, כשבו בפרק חלקן נוטה למארוקו וחלקן לאלג'יריה. שליט לוב, קדאפי, מגיש בגלוי עזרה בנשק לאלג'יריה.

לאחר מלחמת־האזרחים בלבנון, שחשפה את האיבה ההדדית בין המוסלמים לבין הנוצרים, באה מלחמת אלג'יריה־מארוקו להעיד שוב, שהעולם הערבי מסוכסך בתוך־תוכו, והאחדות המלאכותית מופגנת רק כנגד ישראל.

בעוד הצבא האלג'ירי חזק יותר מצבא מארוקו, הרי בקרבות סהרה לוחמים האלג'ירים כשהם מרוחקים מרחקים גדולים מבסי־סיהם. לכן הובסו כאשר יצאו להתחבר אל אנשי „פוליסאריו", המחתרת של הילידים במקום. עד כה הופעלו שריונים וארטילריה. האלג'ירים מאיימים להרחיב את הקרבות וגם להפעיל חיל־אוויר. השליט האלג'ירי להם, כדבריו על „מתן הגדרה עצמית לתושבי סהרה", שאינם אלא כמה רבבות תושבים.

כשם שאו"ם הסתכל מן הצד על המצב בלבנון, כן אין הוא מזדרז להתערב כראוי בסיכסוך־הדמים בסהרה הספרדית. שהרי אלה הם „מריבות משפחתיות" בין ערבים, ואין מר ואלדהיים רואה את עצמו חייב להביא את הסיכסוך בפני מועצת־הבטחון.

עד כה אין עדיין בסיס יציב להפסקת הקרבות בלבנון. המנהיגים של האגפים הקיצוניים אומרים במפורש, שהצדדים הם „בשלב של התארגנות מחדש והצטיידות בסוגי נשק חדישים". הריב בלבנון מוסיף לתסוס והוא עלול להתפרץ מחדש. ובו־בזמן עלולה ההתלקחות בסהרה להתרחב בשטח ובסוגי הנשק.

העולם הערבי במלחמותיו הפנימיות.

המנהלים החדשים של „החברה הימית להובלת פרי" — מגלים אופטימיות לגבי עתיד החברה

מאת סופרנו בחיפה

המנהלים החדשים של קבוצת החברות „מרי פיים" (החברה ה־ימית להובלת פרי) שבראשה עמ־דו יעקב מרידור והרב תובל מילה ברנר) ה.מ. הנסל, א. גווילדין ש־נבחר לדירקטור מועצת המנהלים, הביעו אופטימיות רבה לגבי עתי־דה לגבי עתיד החברה.

החברה שבחודשים האחרונים נק־לעה לקשיים כספיים גדולים ר עמדה על סף התמוטטות הצליחה כנראה להשפיע על הבנקים ועל מקורות כספיים אחרים לתת לה את תנאי האשראי כדי להשתחרר מהחובות המיידיים. ההנהלה החדשה קבעה את מושבה בלונדון ונראה שבה מתרכזים המגעים עם הבנקים ושם גם מתנהלים שיחדי השיווק בקירור של החברה הימית, שהם ה־ענף הטכנולוגי העיקרי שלה.

ההנהלה החדשה „מושה מאמצים „לבנות מחדש" את מכלול „הסידורים הפיננסיים" ולנקוט צעדים מי־ידיים לקונסולידציה של פעולות ה־חברה. כמו כן הודיע גווילדין ר־הנסל, כי התקשרו עם חברה מיר־חות בשם „מרין והאר האורי ש־תסייע בהכנת תכנית מיקוח פיננסי מקיפה, בעיקר לטווח קצר.

מר הנסל הוא שותף במשרדי עורכי דין בינלאומי בשם „קתגרס ברודרס". וא. גווילדין הוא בנקאי מניו־יורק, המכהן כמנהל הבנק ה־לאומי של אמריקה הצפונית ונשיא של קבוצת חברות פיננסיות אחרות.

מרידור והברנר הוסיפו לכהן במועצת המנהלים

אמש הוסבו שמועות כי המנהלים הישראלים של החברה, אשר יוסיפו לכהן במועצת המנהלים, אם כי התפטרו ממשרותיהם הביצועיות, היו מצליחים להתגבר על הקשיים הפיננסיים שהביאו למשבר בחברה, אילולא לחצים עקיפים של חברות בינלאומיות [illegible] גורמים ערביים בעלי משקל במערב. ובענף המיכליות, הנמצא כיום ב־שפל, ביתנלים התעוררו קשיים לגבי עתידם של 8 אוניות הקירור הפוע־לות בבעלות החברה הימית ובצוותיהן 300 ימאים ישראלים. החברה טוענת ששווי האוניות הוא למעלה מ־50 מיליון דולר, אולם חוגים ב־„ציטי" אמרו אתמול בחיפה כי ה־אוניות אינן שוות יותר מ־2 מיליון דולאר כל אחת בשוק הספנות כיום. ולכן נראה שבשלב זה אין סיכוי כי גורמי ספנות־מקפיים ירכשו את האוניות, כפי שפורסם, תוצפה העי־סוקים של אנשי הצוות.

קשיים וסיכויים

קשיים וסיכויים כאחד, באו לי־ביטוי בדברי המנכ"ל החדש של החברה הימית להובלת פרי, עו"ד הנסל.

בשיחה טלפונית מניו־יורק לתכ־נית „היום הזה" ברדיו אמר המנכ"ל החדש: „אילמלא האמנתי בסיכויים לא הייתי מקבל את התפקיד. אך זה לא יהיה קל. יהיו לנו קשיים, יש לנו חובות לפרוע והיה זקוקים לאשראי נוסף בבנקים. הדובר לא ידע להעריך את ההיקף המדוייק של החובות. אך הביע תקווה שניתן יהיה להתגבר על ה־קשיים. לשאלה, אם היא רוצה ב־מכירת שמונה אניות הקירור של החברה, השיב: „אנו במצב שכל האניות שלנו עומדות למכירה — אם יציעו מחיר נאות. אם חברת צי"ם תהיה מעוניינת לקנות את ה־אניות הישראליות — אשמח לדבר על כך".

עוד אמר, שה"ה יעקב מרידור ומילה ברנר, שהתפטרו מראשות החברה, מחזיקים כ־37 אחוז של המניות, אך העבירו אליו את זכות ההצבעה והוא עתה השולט בחברה. לשאלה אם להיה מרידור וברנר יהיה מעמד מיוחד כחברים במועצת המנהלים של החברה, השיב המנכ"ל: „לא".

בדה"מ ומדינות ערב הגישו תלונה לבלגיה נגד עריכת ועידה למען יהודי בדה"מ

בריסל, 2 (עיר ועי"ע) — בריה"מ ומדינות ערב הגישו תלונה לבלגיה בקשר עם הועידה המוגמדת להיערך שם בחודש פברואר לדיון בסבלם של יהודי בריה"מ.

פקידי מיניסטריון החוץ הבלגי ציינו כי שגריר עיראק באיב מדלס שיגר איגרת מחאה בשם כל מדינות ערב ובה הוא מגנה את הועידה העומדת להיערך מה־17 עד ה־19 בפברואר „כמעשה עויין נגד מדי־נות ערב, שיפגע בעניינם הצודק של הפלשתינאים".

הפקידים ציינו כי מוסקבה שלחה איגרת דומה למיניסטריון החוץ ה־בלגי.

בתגובה על אגרת המחאה הודיע שר החוץ הבלגי רנאט ואן אלסל־אנדה לנציגים הסובייטי והעיראקי שהועידה אינה אלא ענין פרטי ולא קיבלה כל גיבוי רשמי מממשלת בלגיה.

דובר מיניסטריון החוץ ציין כי בלגיה לא תתנגד לכך שבבריסל ייערכו כנסים לטובת עדות אחרות, כולל הפלשתינים.

הדובר הוסיף ואמר כי בהתאם למסורת מרשים שלטונות בלגיה קיום כל כנס, שאינו מפריע לסדר הציבורי ושאינו פוגע במוסר ה־ציבורי.

משלחת כלכלית גרמנית רמת־דרג הגיעה לישראל

משלחת מערב־גרמנית רמת־דרג, בראשותו של מנכ"ל משרד החוץ הגרמני לותאר לאהן הגיעה אתמול ארצה כדי להשתתף ב־ישיבת הועדה ישראלית—גרמנית משותפת אשר תעסוק כאן ב־ביצוע הסכם שנחתם בשעתו בין שרי החוץ של ישראל ומערב גרמניה.

הדיונים, שיערכו עד יום ה', יסבו בעיקר על הנושאים כלכליים, מסחריים ופיננסיים הקשורים ביחסי המדינות.

יחד עם מנכ"ל משרד החוץ הגיעו 3 נציגי משרדים כלכליים בממשלת גרמניה — ד"ר א. בקר, מנהל מח־לקה במשרד החוץ, גב' ברבורה פון שיקפוס, מנהלת מחלקה במשרד הכלכלה, הד"ר גינטר דניאל, פקיד בכיר במשרד לשיתוף פעולה בין ישראל לגרמניה בתחומי מחקר ופיתוח, השקעות ב־מפעלי תעשיה מסויימים, התקשרויות של יצרנים בארץ עם גורמי שיווק בגרמניה ועוד.

אפרים שירין — יו"ר המועצה הדתית באור יהודה

סגן יו"ר המועצה המקומית אור יהודה אפרים שירין נבחר אמש כיו"ר המועצה הדתית.

הבחירות נערכו בנוכחות הרבנים המקומיים, מנכ"ל משרד הדתות דוד גלס. ראש המועצה המקומית יצחקי מנשה ואישים רבים.

מר אפרים שירין נבחר לתפקיד ראש המועצה הדתית פה אחד.

לאחר הבחירות ברכו אישים רבים את מר שירין.

ארמון בכווית נמכר ב־44 מיליון לישי"ם

כווית, 2 (עיר) — ארמון השייך לאחד מבני המשפחה ה־שלטת בכווית, נמכר כאן ב־סכום של 44 מיליון לישי"ש (כ־650 מיליון ל"י).

עתוני כווית מסרו שהארמון, שהיה שייך לשייח אבדאלה אלמובארק, נרכש אתמול על ידי קבוצת משקיעים.

הקבוצה שילמה 17 מיליון לישי"ש בזמן חתימת החוזה ואת היתרה תשלם ב־24 תשלומים חודשיים.

עם סגירת הגיליון

ברצלונה, 2 (עיר רע"צ) — מומ־חים מ־18 ארצות פתחו כאן היום בועידה של שבועיים כדי לדון ב־צעדים למניעת זיהומו של הים ה־תיכון.

הועידה של הארצות הים תיכוניות בה משתתפת גם ישראל, כונסה ע"י תוכנית האו"ם לשימור הסביבה, כדי לאשר טיוטת אמנה ושני פרוטוקולים אשר יחייבו את המדינות לנקוט צע־דים כדי למנוע את זיהום הים ולצמצמו.

מנהל תוכנית האו"ם לשימור ה־סביבה, מוסטפה טולבה, יליד מצ־רים, אמר לצירים כי בפגישות מוק־דמות שנערכו בין תוכה שהמדינות מסוגלות להתגבר על חילוקי דעות פוליטיים ואידיאולוגיים כדי להסכים על הצעדים מתואמים להגנה על הים התיכון.

לפי אומדן האו"ם, חיים יותר מ־100 מיליון איש באורח קבוע לחופי הים התיכון, ורבים אחרים מגיעים לשם מידי שנה לנופשה.

שוחררו ארבעה אזרחים לוביים שהואשמו בנסיון לפרוץ את ביתו של סאדאת

קאהיר, 2 (צ"ר) — בית משפט לבטחון המדינה שיחרר בערבות ארבעה אזרחים לוביים, שהואשמו לפני שנתיים בקשירת קשר ל־פרוץ את ביתו הפרטי של סאדאת במרסה מטרוח, ליד גבול לוב — על כך מסרו היום עתוני קאהיר.

העתונים מציינים כי 18 אנשים נוספים שהואשמו בקשר עם פרשה זו שוחררו כבר בשנה שעברה.

אזרחים לוביים אלה הואשמו ב־נסיון לרצוח את איחסאן עבדול קדוס, יו"ר מועצת המנהלים של „אל אהראם". השלטונות טענו גם שהם הגיעו מצרימה במטרה לפעול באלכסנדריה.

בקיצוה שפורסמה היום צויין כי הלובים שוחררו בערבות ומשפטם נדחה עד ל־9 במאי.

ד"ר בורג: המשק צריך להיות ערוך להגברת הייצור ליצוא

המשק צריך להיות ערוך להגב־רת הייצור ליצוא ולמרות ש־יבות ההקדשות בכדין ביחוד בסקטור החקלאי, עדיין אנו ההו־לכים המסורה — אמר אמש שר הפנים ד"ר יוסף בורג באסיפה החברה מטעם סיעת „לסמפני ב־תל־אביב".

שר הפנים שהתיחס בדבריו ל־ההלכות של דבר הרצת תנאי ההנפקה של אגרות החוב הצמודות ומס ה־מחזור שהוטל על הסחר בהן, ציין שמטרת הממשלה הוא למנוע יציאת הון שחור אבל „משנה הוא להחזר על קבלת ההלואות מהציבור דרך אגרות החוב".

ד"ר בורג הוסיף שהצעת התיקון בעניין מס המחזור, שהובאה השבוע לאישור הכנסת, הוא סימן מובהק שעמדתו היתה נכונה. אילו היו שומעים לאזהרתו בעניין זה, לא היה צורך שבנק ישראל יופיע בשוק ניירות הערך לקנותו בהיקף של למעלה מ־140 מיליון ל"י — אמר השר.

בסוברו לדבר על הזירה המדינית, אמר ד"ר בורג שרק עם שובו של ראש הממשלה ניתן יהיה לדון ב־כיווני ההתפתחות הפוליטיים. לדעתו אל להן לבדיעות ידיעה לדרוש מ־ישראל לעשות ויתורים נוכח המצב הבינלאומי הבלתי ברור.

בסיום דבריו עמד ד"ר בורג על חובה על היהדות הדתית לחדש את היסודות המוסריים בתוך החברה.

ח"כ שיינמן תובע להחיש את קבלת החוק

מאת סופרנו בכנסת

תביעה להחיש קבלת־החוק נגד ה־הונאה בכשרות הביע הח"כ פנחס שיינמן באמרו שכל יום שעובר ללא חוק להגנה מפני רמאות בתחום הכשרות מוכיח עד כמה נחוץ החוק.

בזמננו כשההתפקרות נשאת ראש השחיתות רבה היא ביחסים מסח־ריים ותוהרתים למרות שקיים חוק הנוהר המגביל והמטיל קנסות ד עונשים על עבריינים על אחת כמה וכמה בתחום הכשרות, כשאין לא חוק ולא תקנות המרתיעות — איש הישר בעיניו יעשה כדי להפוך את הטריפה לכשר ואת האסור למותר.

אך הכאב והצער הגורם עקב הכשלת הרבים בזדון הם גדולים הרבה יותר מאשר הפסד הנגרם ב־כסף, ואפילו בדמים יקרים. כי הפסד כספי הנעשה מתוך רמאות ניתן עדיין לתיקון עם קיום והשיב את הגזלה אשר גזל" אך האכלת מאכלות אסורות במקום מותרות — גורמת להפסד רוחני המביא לטמ־טום הלבבות ולתועבת הגוף, כמו שכתוב: „אל תשקצו נפשותיכם בכל השרץ השורץ".

הנה בשוק הכרמל בתל־אביב עש־רות חנויות הזבנים ומעליהם שלטים בשר כשר משחיטת בית המטבחים בתל־אביב או בשכונת התקווה כמ־עט כל רחוב המבשר — חנויות ר הזבנים עם שלטים גדולים כשר [illegible]

ח"כ ש. פרידמן: ביסוס חוקי של הכשרות במדינת ישראל

מאת סופרנו בכנסת

הח"כ שמחה פרידמן, אגב ה־ויכוח בהצעת החוק, הדגיש שמן הראוי לראות בזה ראשית הכרה של המדינה וביטוי למציאות הכ־שרות ולביסוס החוקי של הכשרות במדינת ישראל.

הנואם הדגיש כי הונאה בתחום הכשרות היא הונאה לא פחות מ־הונאה בתחום המזון. וגם הסימן המעיד על כשרות, שימצא מזוייף, יש לראותו ככל זיוף של סימן אחר. הוא שאל אם יוכלו ייכללו במס־גרת החוק סוג של „בתי אוכל" ד־מקומות שמתאכסנים בזון מרכ־גים ויבואנים בחו"ל, בהחזקה מאכ־לים כשרים.

לסעיף 7 (שעורר התנגדות בחוגי האגודה רגוד) אמר מר פרידמן הל־ויאר: המציעים להיוק משופר יותר, אירם גם בהגדרה זו — „הרב יתחשב בדיני כשרות בלבד" — הרי לא כל כדלי כבה היא בהוקת באי־כל פרישה. יש לדון בהתחשב מן תנאים ולנסיבות המיוחד.

הוא סיים את דבריו באמרו ש־החוק הכיבוע בהוי בכי ההכריעה ע־בוועדה יהיה צורך לדון בפרטיו.

ברז'נייב אוהב־שעונים מערביים

ניו יורק, 2 (עי"צ, יופ"ע) — מזכיר המפלגה הקומוניסטית ה־סובייטית ליאוניד ברז'נייב, או־הב שעונים מערביים — בזאת יכול היה להיווכח הלמוט זוננ־פלדט, אחד מעוזריו של הנרי קיסינג'ר.

כתב העת האמריקני „טיים" מגלה בגליונו האחרון שברז'נייב גילה עניין בשעון היד היקר ה־עשוי זהב של עוזרו של קיסינ־ג'ר. מנהיג המפלגה הקומוניס־טית ביקש את השעון והציע תמורתו שעון כיס רוסי זול.

לבסוף לקח ברז'נייב את ה־שעון בתוספת חברת „אובנצר" על אף מחאותיו של זוננפלדט שאמר כי זה שי שקיבל מהות־נתו.

לבסוף הודיע ברז'נייב כי יח־זיר את השעון „כאשר ישיג הס־כם סופי לצמצום הנשק האסט־רטגי בין ארה"ב לבריה"מ".

לקראת התמודדות

(סוף מעמוד ראשון)

אליהם, עתה בעשיות גרילה נגד פגע־זוברח בשטח הנתון לשליטה ה־תנועה העממית, וזכו למספר הצל־חות התחלתיות.

דובר התנועה הפרו־מערבית אמר היום, כי כוחותיו בדרום אנגולה מצו־יבים ומוכנים לקראת מתקפה צפו־יה מצד התנועה העממית בסוף ה־שבוע.

בלואנדה נכחו היום יותר מ־80 משלחות בפתיחת ועידה בינלאומית שנועדה להביע סולידריות עם אנ־גולה, מסרה סוכנות „טאס" הסובי־טית.

מנהיג המפלגה הקומוניסטית ברז־נייב שיגר אמש מברק ברכה למש־תתפי הועידה.

ארה"ב מכחישה שכירת בגיוס שכירי חרב לאנגולה

לונדון, 12 (יופ"ע) — שגרירות ארה"ב בלונדון הכחישה ידיעות ש־פורסמו בעתונים המקומיים, לפיהן השתתפה בגיוס שכירי חרב בריטיים שיצאו להלחם נגד הכוחות הפרו־קומוניסטיים באנגולה.

העתונים כתבו אתמול כי ארה"ב מממנת את עלות שכירי החרב ה־בריטיים באנגולה. עוד ציינו העתו־נים כי בפעולה זו מטפל מאיור ג'יימס ליאונארד, עוזר הנספח ה־צבאי בשגרירות האמריקאית ב־לונדון.

דובר השגרירות הצהיר כי מאיור ליאונארד אינו מעורב בעבודה כלשהי בגיוס שכירי חרב ושם לשגרירות האמריקאית אין כל חלק בכבעם.

במעמד שנערך מטעם האיגוד הדתי בבת"ש חולקו 87 מלגות בסך כולל של 50 אלף ל"י לתלמידי התיכון מקטמוני האוניברסיטאות בהוזוכם גם לבני הפריפריה. בצילום: שר הפנים ד"ר י. בורג מעניק מלגה לצעיר בכפר יונה. יושבים מימין: ראש עיריית בת־ים י. רוקח ויו"ר [illegible]

בין הפטיש והסדן

נגד הונאה בענייני כשרות

[אתמול בכנסת]

כעשר שנים תמימות מונחת, או „מתגלגלת", הצעת החוק למניעת הו־נאה בענייני כשרות בתוקה של ה־כנסת, ורק אמש הגיעה לדיון. שר הדתות, ד"ר רפאל, הביא הצעה זו שלאמיתו של דבר הוא פרי־פשרה והסכם עם חכמים לא דתיים, שהביעו רצונם לתמוך בחוק בניסוחו המוצע.

ח"כ יגאל הורביץ תבע לחוקק חוק כשרות ארצי. דבר שלדעתו יגביר את צריכת הבשר ויוזיל את מחירו.

נציג האגודה תומך ומסתייג

נציג „האגודה", הרב אברמוביץ כאמור, הכיר בצורך בחוק כזה, אך תבע חוק „מבוסר יותר", ולכן הודיע שהוא וחבריו לא יצביעו בעד החוק המוצע.

בין השגותיו על החוק המוצע: התע־למות החוק מהכשרים מקובלים ה־ניתנים ע"י רבנים שונים ידועים, ללא אישור מהרבנות הראשית. נגד הסעיף המגביל רב להתחשב „בדיני כשרות בלבד" ולא במהימנותו ה־דתית של מבקש התעודה או בעל מלון שבו מחללים שבת ועוד. אם וכאשר תקבל הועדה תיקונים נאו־תים לחוק, כמו, לבשל, ש„כל רב יוסמך לתת תעודת הכשר וכדומה — יתמכו בחוק בקריאתו הסופית.

מה ייאמר בחוק?

בדיון על הצעת החוק אמר הח"כ חיים קורפו שבהצעה חסר העיקר, להבטיח שהמזון המוגש יהיה כשר כדת וכדין ולא להסתפק בהבטחת אמינותו של השלט „כשר". ומה אם לא יתלה שלט כזה בכלל, אלא יסת־פק בתעודה מזוייפת? ועוד שאל מר קורפו: ומה על אדם ירא שמים הנכנס לאולם כשרים למהדרין בלי כל תעודה? האם הרב הנותן תעודה חייב לתת אותה או לא?

מציע תיקונים בחוק

גם ח"כ דוד קורן (המערך) שתמך בחוק המוצע אמר שיש מקום למספר תיקונים, כגון: במקום „כשר — לפי דין תורה" הוא מציע כשר — „לפי דיני הכשרות". הרב המוסמך ליתן התעודה צריך להיות מי שהוסמך ע"י מועצת הרבנות במקום הרב המכהן כרב מקומי וכו'.

הדיון בנושא זה יימשך בישיבה אחרת.

הרחבת מפעל ההזנה בבתיה"ס

הח"כ דוד לוי (ליכוד) הביא את־מול לכנסת הצעה לדון בהעלאת דמי הביטוח הלאומי (2 אחוזים יותר) כדי לאפשר לכל ילדי בתיה"ס ליהנות ממפעל ההזנה.

לדבריו, עשתה הממשלה „חצי עבודה" בזה שבשנה החמישית הע־בירה את שירות הזנת הילד במשרד הסעד למשרד החינוך, שכן המגמה החינוכית—חברתית בעקבות השירות הזה לא הושגה. השירות הפך לבני עניים בלבד, שירות המבדיל בין יל־דים מסודרים לבין ילדים „נחשלים", ומה שגרוע יותר: לא כל הילדים הזקוקים לארוחה חמה ומזינה מקבל־ים אותה...

ההרחבה תבוצע בהדרגה

בתשובה להצעה הנ"ל (שהועברה לועדה) אמר שר העבודה, משה ברעם, שאמנם ההרחבה המוצעת של מפעל ההזנה לכל תלמידי בתיה"ס היסודיים תיעשה, אך בתקופה יותר מאוחרת. בינתיים יעובדו במוסד ל־ביטוח לאומי סכומים שיאפשרו בי־צוע התכנית.

שר העבודה הוסיף שתוצאות מחקר בנושא זה אמנם הוכיחו את השלילה החינוכית—חברתית שיש בעובדה ש־מפעל ההזנה הוא סלקטיבי, וגורם לכך שגל חלק מהילדים מסביבים תו של „נחשלות".

בתקופה הקרובה ייערכו ניסויים בקשר לאופיו והדרך הפעלתו של מפ־על ההזנה ובניית התשתית הדרושה.

נזקים למשקי הפרי בגליל

בתשובה לשאלתו של הח"כ אבטבי אמר אתמול שר החקלאות שהקרן לנזקי טבע בחנה את ממדי הנזק שנגרם בנשירת פרי בגליל העליון והתחתון. כללית, אמר, היתה הנשי־רה בכמויות כדלהלן: בגליל העליון כ־300 טונה אשכוליות, בגליל המע־רבי כאלף טונה אשכוליות ובאלף טונה התפוז שמוטי ובחוף הכרמל כאלפים טונה אשכוליות ועוד.

השר אמר שמיצוי הנזקים יהיה באמצעות הקרן לנזקי טבע.

ישיבת אבל לזכר פ. לבון ז"ל

הכנסת התייחדה אתמול עם זכרו של פנחס לבון ז"ל, שהיה שר ה־ביטחון בישראל, במלאת שבעה ל־פטירתו.

לאחר דברי יו"ר הכנסת אמר שר המשפטים, חיים צדוק (המערך), כי המנוח ינק מבמרינהתה של יהדות גליציה, ייסד תנועת נוער עבירות כנפט „לויצאי גורדוניה היה מורה ומדריך. השר צדוק הזכיר את נאומיו המבריקים של המנוח שחותם של מקוריות ושנינות היה טבוע בהם. היה עד לאחריותו הפרלמנטרית של שר לפעולות משרדו, ובעקבות כיש־לון התפטר, גם אם לא היה אחראי לזה אחריות רשמית.

דברי הספד ואזכרה נשא גם ד"ר י. באדר (ליכוד) שהיה מקורב ל־מנוח, והציגו כאידיאולוג שתנועת העבודה אז וכיום זקוקה לאדם כזה.

ביציע הכנסת נכחו אלמנתו של המנוח, אחיו, בני המשפחה וחברי קבוצת חולדה.

היתרים רשמיים יבוא למוצרי אוכל לא כשרים?

בשאילתא לשר המסחר ח. בר לב, מבקש הח"כ י. בן מאיר לדעת האם ניתנים רשיונות יבוא גם למוצרי אוכל שאינם כשרים, בתואנה שהם מיועדים ללא יהודים, והאם יש פי־קוח שמצרכים כאלה אכן יופצו ל־לא יהודים בלבד?

חוק הבחירות — בבאוש

בוועדת החוקה, חוק ומשפט השיב יו"ר הוועדה, ד"ר ג. רהטפסק, ל־שאלות ואמר כי החוק לשינוי שיטת הבחירות לכנסת יידון בה במהירות באורס, בעיקר, כמו כן אמר שבאורס החוק ידון גם חוק הסיפיפ בתיה"ד הרבניים.

מדוע „מקור בכיר בפמליית ראה"מ?"

ח"כ ד. שובל הגיש לרוה"מ שאילתא בה הוא מבקש לדעת אם רוה"מ ידע „המקור הבכיר" בפמליה, האם רוה"מ אישר או לא אישר ידיעה, כך איכה בניגוד להוראות וכו'?

יונה כהן

הצעת חוק

(סוף מעמוד ראשון)

אוכל, או האכלין, או בית המטבחיים או בסיס שבו ביוצר המוצר.

ד"ר רפאל הדגיש כי סעיף 3 ב־חוק הוא העיקר לגבי הקבע הסיוע, וסעיף זה נובע המפורש כדלהלן:

א) כי עיסוק בייצור מצרכים מצריך שהמצרך הוא כשר בלי של היתה בידי הציזה הבאשרה את כשרותו — אשם בעבירה.

ב) כי עיסוק בייצור של מצרך שנימצה עליו תעודה המכדך שהוא יוצר אינו כשר — אשם בעבירה.

והמוכר מצרך שאינו כשר בתואר כאילו הוא כשר — אשם בעבירה.

אין כפייה משום כפייה

כן הראוי להדגיש אמר שר ה־דתות כי בחוק המוצע אין כפייה כל שהיא על מישהו לייצר או לצ־רוך או לאכול כשר. להיפך. האיסו־רים בחוק מכוונים אך ורק נגד מי שמכריז על מצרכים כשרים על דעת עצמו ללא עקיפה ראמיתי כוה־מר כדי לפתות לקוחות הקונסומנים במצרכים כשרים. מבכך כאלה, כי מי שאינו מכריז על מצרכים ד־כשרים כבשרים — החוק לא יחול עליו.

מדינת ישראל לא תהא המדינה הראשונה, שחוקקה חוק מעין זה. במדינת ניו־יורק, בה קיימת הפרדה בין דת ומדינה, קיים חוק מיוחד נגד הונאה בענייני כשרות, [illegible]

האם מוציא האוצר הוראות סותרות?

(א. ת.) ראשי האיגוד הארצי למסחר האשימו את ראשי האוצר בחוסר עקביות ופירסום הוראות סותרות בענין מס הכנסה ומס־ערך־מוסף לגבי ציבור הסוחרים.

בפגישה דחופה שהוזמנה על ידי לשכת האיגוד עם מר מ. ברקת, סגן מנהל המכס והבלו והממונה על הפעלת מס ערך מוסף, טענו נציגי הסוחרים כי במע"ם, כפי שהוא התקבל בכנסת, קיים עיוות חמור העלול לחסל את ענף ה־מסחר הזעיר.

על פי אותו חוק, לא יוכלו עסקים זעירים להוציא חשבונות מע"ם ללקוחותיהם, למרות שה־מס עצמו ייגבה מהם. התוצאה תהיה, שעסקים ומפעלים גדולים ינתקו קשריהם המסחריים עם עסקים אלה מאחר שלא יוכלו לקזז את המס שהם משלמים בעת התחשבנות עם האוצר.

מר יעקב ישראלי, מנכ"ל איגוד הסוחרים אמר, כי עיוות זה בולט במיוחד בשל הכפילות שבהגדרת האוצר מיהו עוסק זעיר. על־פי הוראות מס הכנסה נחשב עוסק כזה כל מי שמחזורו השנתי אינו עולה על 250 אלף לירות בשנה בעוד שעל פי הוראות מע"ם עוסק זעיר הוא מי שמחזורו השנתי אינו עולה על 350 אלף לירות בשנה. „האם קיימים שני משרדי אוצר במדינת ישראל — כאשר עוסק האוצר בציבור הסוחרים?" הקשה הדובר.

תצפית

מתי תתקיים ועידת מפלגת העבודה?

(ש. מיילים) מועד קיום וע־דת מפלגת העבודה, עשוי להד־חות, בשל דרישתו של אחה"ע להפסיק קיום דיונים של הועדה המכינה לועדה.

כזכור החליטה בזמנו לשכת המפלגה לדון בהצעה קונקרטית במסגרת הועדה המכינה. מנכ"ל המפלגה, מאיר זרמי, הזכיר כמו־עמד לראשות הועדה את אהרן בקר. מר גבלבר (אחה"ע) דרש להפסיק כל דיון בנושא, עד להת־כנסות חברי מרכז אחה"ע. הח"כ גיבלבר הבהיר כי אין לאחה"ע דבר נגד מועמדות בקר, וכי הדרי־שה היא עניינית.

קובץ אגדות על ירושלים

(ר. ד.) קובץ ספורי אגדה, מדרשים ואמרות חכמים על ירושלים יצא לאור ע"י האגף לתרבות תורנית בעיריית ירוש־לים, והברית העברית העולמית. הקובץ המנוקד, שנערך ע"י הסו־פר שמחה רז, מכיל עשרות ציו־רים ותחריטי עץ שנלקטו ממקורות רבים, רובם עתיקים, פרי יצירתם של אמנים מתקופות שונות.

דברי המבוא נכתבו ע"י ראש העיריה מר טדי קולק.

הצלחה לתערוכת „פרי ארצנו" בבאר שבע

(ש. יוגב) תערוכה באה לארבע „פרי ארצנו" מתקיימת בתוך כא אלו בבית הספר הממלכתי דתי „חזון עובדיה" בבאר שבע. בית הספר מר שלמה שרפי שרבים רבים נהגו עד כה הוכה ולפיכך הוארך את משך התערוכה בימים.

התערוכה מקיפה את כל חות והשדלות הקשורים ובמרכזה דגם של ארץ ישראל ובו חלוקת הצמחיה לפי האזורים השונים. בארגון התערוכה חלק מרבית תלמידי בית הספר וזאת בניצוחן של מתנדבות שרות הלאומי רבקה שם טוב מירה דנן. שבע בנות האגודה להתנדבות בעם השנה בבתי הספר הממלכתיים דתיים בבאר שבע ולדברי בתי הספר תרומתן דום פעילות החברה [illegible]

שם־שמים ברוסית

(צ.ה.) שם־שמים בכל אירופה נכתב באות רישית [illegible] הבזבז'ניקים הקומוניסטיים בברית המועצות העזו ל[illegible] באות רגילה־קטנה, „אל־א עליש (עפרא לפומיה) — [illegible] לפיהם־לעסם!). המאמינים [illegible] ברית המועצות — מכל [illegible] — כותבים למדפיסים [illegible] שניתן להם להדפיס) את השמים באות רישית. במאמרי פירסומים המדעיים נוהגים [illegible] וכך נוהגים כל הפירסומים [illegible] שמחוץ לבריה"מ, וגם ישראל. והנה יצא מילון התפוך [illegible] עברי ע"י יחזקאל קרן, והמע[illegible] „קריה ספר" ואח"כ בהוצאה [illegible] עובד" והנה שם־שמים [illegible] כאן דווקא באות קטנה [illegible] וגדול חילול השם! ויש לתקן.

דיפלומטים ואנשי שגרירות יבואו לכפר חב"ד

(ב"ד) „חסידי אומות העולם" — דיפלומטים, נספחים ו[illegible] שגרירויות באים לכפר חב"ד יום עיון, ללימוד יהדות ו[illegible] חב"ד.

כ־50 אנשים דיפלומטים, [illegible] דירויות שונה בארץ, יבואו [illegible] השבוע ליום עיון על מדינה [illegible] ראל בהלכה היהודית. במס[illegible] ביקורם בכפר חב"ד ישמעו [illegible] צאות על יהדות בכלל ועל [illegible] בפרט. בתכנית הרצאה, ביקור במוסדות כפר חב"ד, [illegible] ובבתי ספר מקצועיים [illegible] לספרים וטוויה, ביקור במפעלות התעשיה של הכפר, ארוחת [illegible] ריים, הרצאה, והדרשן על [illegible] מליובביץ׳ [illegible] חב"ד.

קתדרה לעלייה וקליטה הוקמה באונ' ב.ג.

קתדרה למחקר וללימוד בנושאי קליטה ועליה הוקמה באוניברסיטת בן־גוריון — הודיע אתמול נשיא ה־אוניברסיטה, מר יוסף תקוע, במסי־בת עתונאים בבאר שבע.

מר תקוע אמר, כי הקתדרה תכשיר עובדים בתחום הקליטה ותערוך מח־קרים שימושיים בנושאים אלה.

במסיבה נמסר, כי משרד הקליטה והסוכנות ישתתפו במימון ובתיכנון הקתדרה החדשה. כן נמסר כי לא נקבע עדיין יו"ר אקדמי לקתדרה זו.

הקתדרה תופעל בשנת הלימודים הבאה ויינתנו בה קורסים על תולדות העליות, והליכי ההתגלגלות של עליות שונות, בעיות מיוחדות בתהליכי [illegible] מדיניות עליה וקליטה, [illegible] כתהליך בין־ארצי והשפעתו [illegible] והקליטה על מיבנה החברה [illegible]

באחרונה הושג סכום בין [illegible] ברסיטה בבאר שבע לבין [illegible] קליטה על חוגי השתלמות, [illegible] קורסים, בהם יטלו חלק אנשי [illegible] מקצוע בתחום הקליטה והעליה.

מר תקוע מסר, כי בסגל [illegible] של האוניברסיטה נקלטו 130 [illegible] המהווים כרבע מכלל אנשי הסגל. 250 סטודנטים עולים לומד[ים] [illegible] אוניברסיטת בן־גוריון, מהם [illegible]

ארקיע תשתלב בהפעלת טיסות שכר מאירופה לאילת

חברת ארקיע תשתלב בהפעלת טיסות־שכר מאירופה לאילת. על־כך החליט אתמול שר התחבורה, גד יעקבי, בהמשך להחלטתו להתיר טיסות שכר מאירופה לאילת.

מר יעקבי קבע, כי משימתה ה־עיקרית של חב' ארקיע תהיה גם להבא התעופה הפנים־ארצית. אולם כדי לא יאבד מקורות הכנסה במט־בע חוץ למשק הלאומי יש לאפשר לחב' ארקיע לבצע טיסות־שכר אלו אם מטעם חברת אל־על ואם בשביל אל־על.

בשביל לאשר ביצוע טיסות שכר אלה כבר בחורף הקרוב במשרדין ע"י חב' ארקיע ובמיכשיה בדוק עמה משרד התחבורה אפשרות של הק־דמת רכישת מטוס־הסילון עוד ב־שנה זו, במקום 1978.

ההחלטה של התחבורה לאפשר ל־חב' ארקיע להשתלב בטיסות־השכר מאירופה לאילת מכוונת, בין ה־שאר, להבטיח פעילות של גורם יציב בשטח זה של טיסות־שכר. [illegible]

כן החליט היום שר התחבורה ב־עקבות המלצות ועדה, בראשותו של מר אהוד קילו להטיל על חב' אר־קיע הכנה, שיפור ואחזקה שוטפת של כל שדות התעופה בארץ (פרט לנמל החדש באילת וירושלים).

המקורות למימוש תוכניות אלו יבו־או הן מתקציב הפיתוח של משרד התחבורה והן בגיוס מקורות מחוץ לתקציב המשרד, כגון [illegible] פרוייקטים מסחריים [illegible] אגרות הנחיתה וכיו"ב.

[illegible]

מהנדס בעיריית [illegible] נידון למאסר

[illegible] שופט [illegible] מהנדס מחלקת הבניה [illegible] חיפה 18 חודשי מאסר [illegible] של 10 אלפים לירה על [illegible] זה.

הנאשם, דב בן־אשר, [illegible] עבד כמהנדס במחלקת הבניה [illegible] עירית חיפה בשנים 1972/73 [illegible] בבית המשפט המחוזי על [illegible] בקבלת שוחד [illegible] עבור [illegible] הודה כי דרש וקיבל [illegible] שהסתכמו ב־4,590 לירות, [illegible] לת 10 לירות בלבד.

מואשם בשימוש בד[גל] המדינה לכיסוי סחור[ה]

ירקן חיפאי מואשם בפגיעה בדגל המדינה, בו כיסה סחורה בחנותו. לכך הכנה האיש ונזקק [illegible]

לתחרות היום, באמר בכהל[illegible] המשטרה [illegible] הדגל על כנה [illegible] משפטית — [illegible] ובסר לידי המשטרה [illegible] בכוונה להכביל את [illegible] משפטי. האיש מואשם ב[illegible] כבוד דגל המדינה, [illegible] ובהפלגת ראיה.

בתביעה שהוגשה נגד הסוחר יחי־אל זהאן נאמר, כי ביוני 1974 הוא כיסה בבית מסחרו בשכונת ודסבה בדגל המדינה את ארגזי הירקות ב־חנותו.

לטענת התביעה, פנה אל הנאשם עובר אורח וביקש ממנו להסיר את הדגל מעל הארגזים, אך בתגובה [illegible]

אלמוגי מסרב להפסיק תמיכת הסוכ' בארגון הסטודנטים היהודי התומך ב„מדינה פלשתינאית"

מאת סופר הצופה בירושלים

אמש שישיבת ההנהלה הציו־נית [illegible] ביקורת לחוכה הבוריני המתנהל עתה בציבור הישראלי. לצירים אלה קיימות בימות את־דרה, הממשלה, הכנסת. עליהו ה־כל הפקיד של עשיה והשיבה ציונית ואין אני יכול להמר כי פתרנו כבר את כל הבעיות —

אמר אתמול יו"ר הנהלת הסוכנות יוסף אלמוגי בישיבת ההנהלה, ב־פנייתו אל חבר ההנהלה יוסף קלר־מן איש „חרות" שיסיר הצעתו בדבר הפסקת התמיכה לארגון הסטודנטים היהודי באנגליה בגלל החלטתו לת־מוך בהקמת מדינה פלשתינאית.

אלמוגי הודיע כי ההנהלה אינה מזדהה עם העמדה התוכן של ה־החלטה הזו, אך למרות זאת לא תופסק התמיכה לארגון זה.

מר קלרמן ביקש שהות כדי להת־יעץ עם הסכים להוריד את הענין מסדר היום.

מר אלמוגי הודיע להלן שההנהלה תבצע את החלטת הועד הפועל ה־ציוני לקיים את הקונגרס הכ"ט ב־חודש דצמבר השנה.

חברי המטכ"ל סיירו בפיקוד דרום

חברי המטה הכללי של צה"ל סיירו אתמול בפיקוד דרום. לאורך הקו ה־קדמי של סיני, ושמעו הערכות ד־ביוחזים מפי אלופי הפיקוד וקציני סמנה.

שיחות סעודיות־ירדניות על „ריכוזי כוחות ישראליים"

רבת עמון, 2 (יופ"ע) — המלך חאלד מלך סעודיה, ראש ממשלת ירדן זייד ריפאעי נועדו היום בריאד לשיחות על תיאום צבאי; בעקבות „ידיעות בדבר „תנועת כוחות ישר־אליים" לאורך גבולות סוריה, ירדן ולבנון — אמרו מקורות ממשלתיים.

ריפאעי נסע היום לסעודיה בעק־בות שיחות דומות שניהל אתמול בדמשק עם אסד.

בידיעות שפורסמו בשבוע שעבר ברבת עמון נטען, כי ישראל מרכזת כוחות וכלי רכב משוריינים לאורך קוי הפסקת האש עם ירדן וסוריה והגבול הלבנוני.

ה מחפשת
ריה"מ באנגולה?

המאבק הפנימי שהחל לפני שנה הפך לעימות פוליטי בין שתי המעצמות ✱ רוסיה עומדת מאחורי שיגור 12 אלף חיילים קובניים ✱ התסייע ארה"ב לקבוצות הפרו מערביות

מאת שמחה אהרוני

...זות שניהל שר החוץ של ...ב ד"ר הנרי קיסינג'ר בש־ ...ועבר בקרמלין נכבו בעיקר ...תרחש באנגולה, בה הגיעה ...ה האזרחים לשיאה. פרשנים ...ים תיארו שיחות אלו כנוד־ ...לעתיד הדיטאנט בין ארה"ב ...ויים.

...בק הפנימי באנגולה שהחל ...שנה, ועמד בסימן של מאבק על תפיסת השלטון הפך לאח־ ...לעימות פוליטי בין שתי מעצ־ ...צל, כאשר רוסיה מסייעת בב־ ...לגים השמאלניים במדינה.

...לוש קבוצות נלחמות

...ש קבוצות עיקריות נלחמות ...באנגולה. תנועת המחתרת ה־ ...ית, התנועה העממית לשחרור ...נלחמת בשתי קבוצות פרו־ ...את ה„אוניטה" שבראשו עומד ...סאווימבי ובקבוצת ה.פ.ל.נ.א. ...החזית הלאומית לשחרור אנגו־ ...יא בת בריתה במלחמה. ...בעוד מוסקבה מסייעת בגלוי ...המחתרת השמאלנית עומ־ ...תי הקבוצות הפרו־מערביות ...לבדן מול המתקפה המסיבית ...נועת השמאל ללא כל עזרה ...רצות הברית. ...ים נייסה את מירב מאמציה ...בתנועת המחתרת השמאל־ ...לוחמת, שלה קספרו למעלה מ־ ...אלפים חיילים קובאניים הנל־ ...לצד אנשי „החזית העממית", ...מוסקבה מפעילה רכבת אוי־ ...מית להעברת ציוד ונשק.

...1 אלף חיילים ...קובאניים

...ינגטון מעריכים כי מספר ...הקובאניים הנמצאים כיום ...ה עולה על 12 אלף, מלבד ...מדריכים העומדים לצד היחי־ ...האזרים להפעיל את הציוד ...המצוקתם. וושינגטון יודעת ...בה חייבת לשמוע בקול מוס־ ...ואור שהכלכלה של הבאנה ...נשענת או להסף בריית המוע־ ...השקיעה 1.5 מיליון דולארים ...במדינת השוסה הקובאנית. ...יים האזרחים הגיע המאבק ...חדשים. ב־21 לינואר הודיעו ...השמאלניים כי הצליחו לפ־ ...קוי הגנתם של אנשי „אר־ ...הפ.ל.נ.א. המשענת העיקרית ...זות הפרו מערביים תיווה ...אפריקה השחורה. בעוד חיילי ...אפריקה יצאו בתחילת החודש ...ערכה, היה זאיר נשארה בעלת ...עם התנועות הפרו מערביות ...לא התערבות צבאית ישירה ...של וושינגטון רצה להתערב ...עם הקונגרס לאשר תקציב ...ציוד לכוחות הפרו מערביים ...אולם הקונגרס, שהסנאטמה־ ...יזמת ויטנאם עדיין מופעת ב־ ...לא הסכים לאשר כל הק־ ...בך עמדה וושינגטון חסרת ...מול מיתקפת המחץ הגלוית ...ית המוסקבה. ...הססנית זו של ארה"ב, הבי־ ...כך שדרום אפריקה שוקלת ...את כל כוחותיה מאנגולה. ...מערביים אומרים, שאם הר־ ...ים אפריקה את כוחותיה מן

המערכה, תתמוטט הקואליציה הפרו־מערבית באנגולה. תוך שבועיים הי־שמאלנים ישתלטו על המושבה הי־פורטוגזית לשעבר שבה 6 מיליון תושבים.

▼ עמדה הססנית של ארה"ב

אכן, הקרבות באנגולה הפכו מ־מלחמת אזרחים למלחמה ממש כאשר צבא־זרים מצויד במיטב הנשק הי־חדיש משתתף במערכה.

כתבים מערביים שקיבלו רשות לבקר בקוי החזית של תנועת הי־שמאל, תיארו את ההתקדמות המהי־רה של הכוחות הקובאניים לצד „ה־תנועה העממית". הם סיפרו כי לדרך העוברת מדרום ללואנדה ניתן הכינוי „דרך הואנגה". על דרך זו, מספרים הכתבים, נראות שיירות של משאיות ובהן חיילים קובאניים מעשנים סי־גריות ומצוידים בכלי ארטילריה סו־ביטיים כאשר ממעל חגים מטוסים מתוצרת ברית המועצות.

אולת היד של ארה"ב, שלא יכלה להתייצב נגד המעורבות הסובייטית, ואפילו לא הצליחה להביא את הקונג־רס לאשר 10 מיליון דולאר — הביא לידי כך שגם זאיר התחילה כבר לחשוב על נסיגה בתמיכתה בקבוצות הפרו־מערביים באנגולה. כתבים אמ־ריקניים טוענים כי „גורמים הסימנים שזאיר מנסה להגיע להשלמה כלשהי עם התנועה העממית לשחרור אנגו־לה" הם מביאים תימוכים לכך מדב־רי האזרחים של מובוטו, נשיא זאיר בפגישותיו עם עיתונאים ובהודעות פומביות.

אולת יד זו, לא הפריעה לכוחות הקומוניסטים להעביר לחצם על הי־יחידות של „אוניטה" והפ.ל.נ.א. לי־ראשונה, לפני שבוע, הפעילו הקומו־ניסטים מטוסים במאמץ נוסף לפרוץ לעצמם דרך דרומה אל עבר גבול זאיר, כדי להכריע את המערכה בחבל זה.

▼ מטוסי מיג 21

כתבים מערביים מעריכים את הי־כח האווירי של הקומוניסטים באנ־גולה ב־10 מטוסי מיג 21 ושלשה מטוסי „פיאט" שהיו שייכים בעבר לחיל האוויר הפורטוגאלי.

ארה"ב עשתה נסיון להפריע לרכי־בת האווירית הזורמת מקובה ללואנ־דה בירת אנגולה. לפני 10 ימים הודיעה ליסבון כי היא אוסרת למי־טוסים הבאים מהוואנה בדרכם לאנ־גולה לנחות בנמל סנטה־מריה שב־איים האזוריים. דובר רשמי פורטו־גלי אמר לכתב עתון צרפתי כי „ה־קובאנים מגזימים". יש לציין כי איסור זה נוגד את ההסכם בין שתי הארצות שנחתם עוד בשנת 1951 המתיר נחיתה בשדה התעופה סנטה מריה לטיסות מסחריות. אם טיסות אלו מתוארות ע"י הוואנה כ„טיסות מסחריות", טיסות אלו משמשות לי־גיוס ציוד ונשק לאנגולה.

▼ הרכבת האווירית נמשכת

ברם, לדעת כתבים צרפתיים, הי־איסור שהטיל הממשל הכללי של הי־איים האזוריים לא יכול לפגוע כלל ברכבת האווירית של חיילים קובניים וציוד צבאי הממשיכה לזרום לאנגו־לה. בריה"מ, לא תסכים לוותר בי־קלות על סיועה לכוחות השמאל בי־אנגולה — טוענים הכתבים הצרפתיים וידעו לספר כי מטוסי ה„אילושין 62" טסים עתה לאנגולה כשהם עו־שים חניית ביניים בקונאקרי אשר בגינאה ומשם ללואנדה. יתר על כן, אותם מקורות טוענים כי הציוד הצבאי הכבד, כמו הטנקים, טילים, תותחים טילי סאם 7 והליקופטרים אינם מגיעים מקובה כי אם מברית המועצות. נשק זה מגיע על סיפוני אניות־משא, היוצאות מנמלי הים השחור דרך קולומב באשאר שבאל־ג'יריה, קונאקרי או בראזוויל.

הם גם אומרים שרוב רובם של החיילים הקובאניים הנמצאים באנ־גולה לא הגיעו דרך האיים האזו־ריים אלא דרך איי הכף־הירוק מול לגינאה, אם במטוסים או דרך הים. מקורות אלה מוסיפים כי גם עתה נמצאות 6 או 7 ספינות נושאות חיי־לים בדרכם מהוואנה לאנגולה.

לכן הם אומרים, ההחלטה על איסור הטיסה ה„מטאוריותי" של קובה דרך האיים והאזוריים לא תביא ל־הפסקת משלוחי הציוד ותגבורת כח האדם לעזרת הכוחות השמאלניים.

לדעת ברית המועצות סין היא התומכת בתנועת ה„אוניטה" שכרותה ברית עם הפ.ל.נ.א. הנצחון של ברית המועצות באנגולה יערער את ההשי־פעה של סין ביבשת זו.

▼ ההתקפה של סין

על כן מובנת גם ההתקפה של סין על בריה"מ. היא האשימה הש־בוע את מוסקבה בפרובוקציה מכו־וונת נגד זאיר והזהיר כי היא עלולה להצית מלחמה במדינות אפריקאניות מלבד אנגולה. הבטאון הרשמי של המפלגה הקומוניסטית בסין כתב: „הצארים החדשים רוצים להשתלט על עושרי הגלום של אפריקה, כדי להגביר את הפוטנציאל הכלכלי של־הם במאבקם על השלטון העולמי נגד האימפריאליזם האמריקאני".

אולם מה שברור הוא, כי אוזלת היד שגילתה ארה"ב במשבר אנגולה, העלה מחדש את סימני השאלה בקרב הארצות הידידותיות, מה יהיה כא־שר הם יהיו זקוקים לעזרתה של וושינגטון.

ברם, השאלה העיקרית היא מה מחפשת בריה"מ באנגולה, מדוע היא מוכנה להשקיע כל כך הרבה עד כדי העמדת הדטאנט עם ארה"ב ב־סכנה?

פקידים בוושינגטון סמוכים כי הי־מטרה ארוכת הטווח של ההתערבות הסובייטית־קובאנית באנגולה היא ל־השתלט על מדינה זו כדי להגיש תמיכה לתנועות המחתרתיות בדרום־מערב אפריקה השכנה, הנמצאת עתה בשליטת דרום אפריקה.

לעומתם, טוענים מקורות במערב אירופה כי הסיבה העיקרית היא השתלטות על נתיב המים העובר דרך „כף התקוה הטובה" ואשר 80 אחוז מהנפט הגלמי הזורם לאירופה עובר דרכו. בצורה זו יכולה בריה"מ המועצות לשלוט על האנרגיה של אירופה.

הסיבה השניה היא, הרצון של בריה"מ לשבור את כוח ההשפעה של סין ביבשת אפריקה.

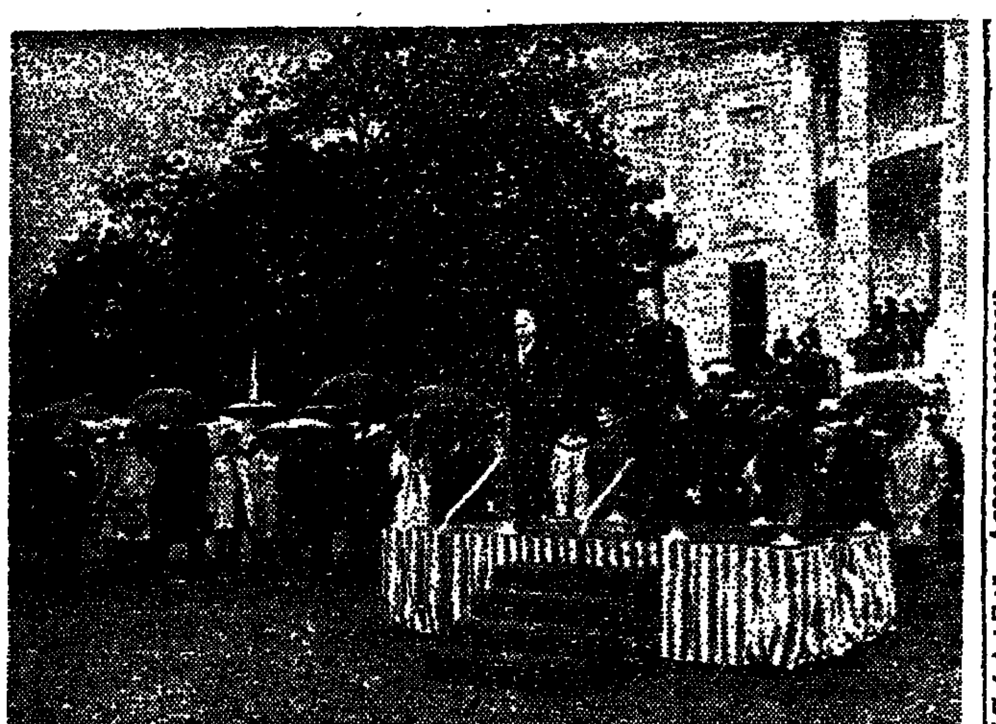

ביקורו של ראש הממשלה מר יצחק רבין בארצות הברית מלווה במזג אוויר סוער אך הדיונים שם מוגדרים כ„רגועים ומועילים"...
צילם יעקב סער — לשכת העיתונות הממשלתית

מכתבים למערכת

הבחנה בין עיקר וטפל

מן הראוי שהמשיגים על הערותי בענין ההשתתפות בחגיגות סילבס־טר יזדיקו בשגגם. כלל לא כתבתי שמותר להשתתף בהן, ואין זה מתפ־קידי לפסוק בכך. ציינתי שהמונים מסכבת הסגובים לוקחים חלק ב־מסבות אלה, ורמזתי על כך שאינן אהודות עלי, ולא עוד אלא הן נוג־דות את גישתי ואת אורח החיים שלי. אך תמיד ידעו חכמינו ופוסקי ההלכה עד ימינו לשקול אם כדאי מבחינה הלכתית ומבחינת משפעה ההלכה להכריז על המתעלמים מדעת הזכנים בענין כזה שהם עוברים על איסור חמור ועל ידי כך ממילא ידחקו לעבור עבירות אחרות! ומה גם שלפי דעתי אין כל יסוד לאיסור חמור כזה כפי שהשתדלתי להסביר. דווקא משום שאני היסטוריון יודע אני להבחין בין הזהר ארכאי גרידא ובין תופעות הקשורים שיש להם משמעות לחיינו.

העובדה שיום זה נקרא ע"ש אפי־פיור אנטישמי אין לה כלל שייכות לכאן, כשם שגם העובדה, שתמוז היה אליל אין לה משמעות לגבי החודש הזה בתודעתנו. היינו המר־טים הציבוריים מתנהלים בתחומים מכריעים לפי הלוח האזרחי ואין כל פסול בזה, וכך נוהג בדורות קוד־מים, ולכן יש מקום לכך שחילופי השנה האזרחית יוזכרו גם אצלנו כמו בכל העולם, לפי שבאמת נוה־גים לעשות — כמו סקירות שנתיות וכו' — ולאו דוקא בצורת מסבות הוללות הגיל.

האיסור, „בשום חקת הגויים" הוא מוגבל לתחום דתי גרידא ואין להר־חיבו באופן שרירותי, אחרת היינו צריכים לשבות לגמרי את אורח חיינו האזרחיים, החברתיים והמדיניים.

לאו דוקא מהטעם ההלכתי הנ"ל צריכים לבער רבים מן המנהגים הבלתי חיוביים שלנו, כמו הפיכת חגיגות בר־מצוה וחתונה למסבות־ללילה וראוותנות גרידא, או היריה בשעת לוויה צבאית, שכה צורמת את תחושתי היהודית והאנושית, בכדי לציין רק שתי דוגמאות מרבות.

ואשר לאיסור חילול שבת, שהקלי־תי אף עליהם, כביכול, לפי דעת מר צפירי, טוב מערבב הוא שני תחו־מים. טענתי היתה שיש לדעת מהי, נגד מה להפגין. כשמתקיימות הצ־גות בבתי קולנוע רבים בתל אביב בלילות־שבת איני רואה טעם בכך להפך את ההצגה בבתי קולנוע נוספים כשאלה מרכזית לציבור הדתי בתנאים מסויימים. מה גם, כפי שה־מציאות מאז שכתבתי שורות אלה, הוכיחה שיש גילויים חמורים, כגון במגרשי כדורגל בכל הארץ ופשעים חמורים אחרים בעקבות שוטטות נוער ברחובות ללא מטרה. לא שמע־תי את ההתרעות בעוד מועד או את ההתרגשות הייהודית של הציבור הדתי ומנהיגיו לרגל תופעות חמו־רות של אלימות ושחיתות שהתגברו כ"כ באחרונה. אשר לעצמי, אוכל להרגיע את מר צפירי, בשהייתי אחראי לניהול מוסד חינוכי משותף עם נוער לא דתי, ידעתי לעמוד על הדרישות שהיו חיוניות בעיני בקשר לחילול שבת ולהיאבק למענן בלי פשרה, ועל כך יעידו אחרים. לצערי לא רבים מבין אנשי הציבור, המור־גאים והמחנכים יודעים להבחין בין תחומים שונים של חיינו בין העיקר והטפל ולרכז את מאבקם על החיוני באמת.

ד"ר פנחס רוזנבליט

ביקורת עצמית

בין הטפת מוסר שאין עמה מע־שים של מופת אישי, לבין אי הטפת מוסר הגוררת השלמה גם עם תופ־עות שליליות, חייבים אנו לבקש שביל זהב.

אין איש חולק על כך כי להיות נאה מקיים עדיף על להיות נאה דורש, כי לראות מעלות אצל זולתנו וחסרונות אצל עצמנו, עדיף על לראות חסרונות אצל זולתנו ומעלות אצל עצמנו. אבל, אסור שיימשך מצב זה של רתיעה מלהשמיע דברי בקורת, אף כי מתפרשים הם כהטפת מוסר. להיפך, אם לא נחנך עצמנו וזולתנו לחזור ולהקשיב לדברי בי־קורת, ויותר מזה לבקש דברי בקורת — כי או השיגרה, הבינוניות ושבי־עות הרצון העצמית, שאין לה על מה להישען כראוי, יחבלו באיכותנו, ובאיכות מופתות סכנה רבה!

הבה נחזור להיות עמיתים וחברים זה לזה ולבקש זה מזה דברי בקורת להעלאת איכותנו!

ג. רוזן

מדוע מסרבים להכשיר מטבחים במפעלים?

אותה הסיבות שראשי „העובד הדתי" הצדיקו לפני שלשים שנה ויותר פעילותם במסגרתה של ההסתדרות הכללית, היתה — ההבטחה לשמירת הכשרות ב־מטבחי הפועלים שבמרכזים הי־עירוניים ובמקומות העבודה. אך מאז ועד היום, נמשך אותו מאבק כשהגלגל שבהם — הנסיונות והזותרים וגישנים להכשיר את מטבח הפועלים ב„בית ברנר" בתל־אביב.

„אני מודה ומתודה. למרות כל הנסיונות, הפגנים וההתחיי־בויות שקיבלנו, טרם הצלחנו לממש משאלה זו" — הודה באז־נינו מר אברהם ארליך, מראשי פעילי „העובד הדתי" העומד גם כיום על משמרת הדאגה להבט־חת כשרותם של המטבחים. אמ־נם נזקקים לזכות פעילות זו הישגים לא מעטים בהכשרתם של עשרות רבות של מטבחי־מפעלים, אך „מה ושמי — כוב־דת עלי „העובד הדתי" ה־מאבק עוד נמשך.

למשל: — במטבחים שבמפע־לי חברת העובדים ובבתי ההס־תדרות. על קורות מאבק זה, מעיד ואומר מר ארליך, „אפשר כבר לכתוב ספרים", ובמיוחד לתאר אותם המקומות בהם זכו הפועלים למטבחים כשרים. די לתאר, הוא אומר, איך ניהלו פעילי „העובד הדתי" ואנשי ה־„מחלקה לעניני דת בהסתדרות" את המאבק להכשרתו של המט־בח הקואופרטיבי ההסתדרותי בירושלים, שהתארגן לאחר מכן מחדש והיה למטבח „שובע" ה־כשר המשגשג, שאלפי פועלים ואנשי עמל אוכלים בו מדי יום ומתפקים על דלתותיו...

כדי לממש תביעתם להבטחת סדרי הכשרות, מצטטים הפעילים הדתיים בהסתדרות את החוזר למקומות העבודה, שפורסם ב־שנת 1962, בחתימת ידו של יו"ר המחלקה לאיגוד המקצועי דאז, מר ירוחם משל, ובו נאמר בין השאר: „במקומות עבודה רבים קיימים מטבחים ומזנונים ש־הוקמו על־ידי המוסדות המפע־לים או בעזרתם, וכן על ידי ועד העובדים, על מנת לאפשר לעובדים ארוחות במקומות עבו־דתם. אולם מתברר, שלא כל העובדים יכולים להינות מהם. במקומות מסויימים המטבחים אינם כשרים וברור, שהעובדים והאוכלים כשר בלבד אינם יכו־לים לאכול במטבח שאינו כשר".

„הנני להסב תשומת לבכם לכך שעליכם להבטיח מאת ועד העובדים והנהלת המוסדות הנ־מפעלים, שבהם קיימים מטבחים ומזנונים לעובדים, ולחייבם לאפ־שר לכל העובדים — כולל אוכלי כשר בלבד — להינות מארוחה במקום העבודה" — נאמר באותו חוזר.

כך משל, שקיום מכתב מנהל ההסתדרות סיים או את פנייתו לאמור: „נבקשכם להביא תוכן מכתבנו לידיעת ועדי הפועלים ולדאוג לביצוע הדבר".

שבילים

אך זה היה, מטעים מר ארליך, לפני 13 שנה, ועדיין אנו נתקלים באי־הבנות ובסירוב להכשיר מטבחים במקומות עבודה כמו ב„אמקור", „הארגז", ושלא לד־בר על מטבח הפועלים ב„בית־ברנר" — מבצרה של ההסתדרות בתל־אביב.

אך הלוא, כאמור, נמשך, ולפ־ני כחודשיים לערך הועלה לבירור נושא זה במהלך דיוני המחלקה לאיגוד המקצועי וחוזר חדש, הפעם בחתימתו של מר אהריאל אברמוביץ, יו"ר המחלקה, הופץ במקומות העבודה עם הוראה חד משמעית „לפעול סידורי כשרות במטבחים במקומות העבודה, כדי לאפשר לכל העובדים להינות מארוחות במקום העבודה"...

מבקשים, איפוא, מר ארליך ועמיתיו, להאמין שאמנם תוכנו של החוזר החדש, ידבר אל ליבם של האחראים על תיפעול מטבחי העובדים, ושאלתם הנוקבת מהד־הדת: „מדוע משלימים העובדים הדתיים עם קיפוח חבריהם וחב־רותיהם שומרי המסורת? מדוע לא מגיע גם להם ההישג הסו־ציאלי של „ארוחה זולה במקום העבודה"?

אכן, שאלה במקומה!

▼

„לחשוף זהותו של השר המדליף" — הציעה גולדה מאיר לעתנאי...

בפגישותיה עם חבורה של עתו־נאים, לאחר הופעתה במסגרת „מועדון העתונות" בתל־אביב, העלתה הגב' גולדה מאיר את הבעייה הגורמת לה, כהגדרתה, לעגמת נפש רבה, וכל זאת, בשל ההדלפות מישיבות הממשלה.

סבלתי מהתופעה זו, משך שנים, בעת שכיהנתי כראש ממשלה, אמרה. ומשהשיב לה אחד העתו־נאים כי התופעה באה בדרך כלל מהשרים, שהאינפורמציה הנמס־רת על ידם איננה אלא „סקופ בעל חשיבות", השיבה הגב' מאיר ו־אמרה: „למה, בתנאים, שלא תפר־סמו... מי אותו שר הרודף אחר העתונאים. הן גם זה בבחינת „סקופ מעניין"...

▼

„אם יהיו לסבתא גלגלים"...

בהופעתה ב„מועדון העתונות" נשאלה הגב' גולדה מאיר, לגבי עמדה בשאלה הפלשתינאית, ו־מיד גם השיבה: „אני שואלת את כל רודפי־הצדק, מדוע ירדן איננה יכולה להיות פתרון ל־פלשתינאים? כמחצית מצירי ה־פרלמנט שם, הם ממוצא פלש־תינאי, והיו בירדן גם ראשי ממשלה ושרי חוץ פלשתינאים. „לא היה, איפוא, עם פלשתינאי מעולם.

להלן רמזה בבת שחוק שהיא מוכנה גם לתת פרס „ממשכורתי או מרווחי ספרי" למי שימצא מקור היסטורי לעם כזה. אלה עשום, פליטים הרוצים עתה לה־יות עם... בקשר לכך סיפרה כי במסעה בארצות הברית נשאלה בראיון, מה יהיה אם הפלשתינים יכירו בזכות קיומה של ישראל ועל כך השיבה בהלצה: „מה יהיה אם לסבתא יהיו גלגלים? הצרה היא ש„אין לה"...

▼

„בית הבריאות" יחזור לפעילות...

„בית הבריאות" ברחוב בלפור בתל־אביב פעיל אמנם, אך לא במלואו. עתה החליטה ועדת ה־כספים בעיריית תל־אביב, לח־תום הסכם עם מלבין, לפתוח בבית זה, מרכז קהילתי לקשי־שים וחולים כרוניים.

במסגרת התוכנית המיועדת, כאמור, לשרת חולים כרוניים וזקנים, במטרה להבטיח רווחתם, תקיים העירייה מרפאת ייעוץ והכוונה, שירות של טיפול בית, ריפוי בעיסוק ועוד. התכנית תופעל במשותף משך שלש שנים וההוצאות יכוסו, חצי־חצי ע"י העירייה ומלבין. עתה, כשתל־אביב הולכת, למרבית הצער, ומזקנת, ברור לכל, שהפעילות ב„בית הבריאות" תהא רבה...

חיים פיקרש

משנה תורה לרמב"ם
בברכים מפוארים
המחיר 130 ל"י
למנוי 55 ל"י

*

תנ"ך עם פירוש מלבי"ם
12 כרכים
בכריכה הדורה
המחיר 270 ל"י
למנוי 120 ל"י

*

מדרש תנחומא
2 כרכים
המחיר 58 ל"י
למנוי 15 ל"י

*

ילקוט שמעוני
2 כרכים
המחיר 70 ל"י
למנוי 15 ל"י

*

פרקי דרבי אליעזר
בכריכה הדורה
המחיר 40 ל"י
למנוי 5 ל"י

*

סדור גרמייזא
המחיר 50 ל"י
למנוי — חינם

עיטורי תורה
6 כרכים
המחיר 190 ל"י
למנוי 90 ל"י

*

אנציקלופדיה אוצר ישראל
5 כרכי פאר
המחיר 240 ל"י
למנוי 110 ל"י

*

אנציקלופדיה לגדולי ישראל
4 כרכים
המחיר 75 ל"י
למנוי 30 ל"י

*

אנציקלופדיה לחכמי התלמוד
2 כרכים
המחיר 45 ל"י
למנוי 10 ל"י

*

אנציקלופדיה יהודית
מאת יעקב מבזנר
המחיר 18 ל"י
למנוי — חינם

*

אנציקלופדיה אוצר לישראל
5 כרכי פאר
המחיר 240 ל"י
למנוי 110 ל"י

אוצר לשון חכמים
מאת ק. א. פארלע
המחיר 27 ל"י
למנוי — חינם

*

ספר החינוך
המחיר 30 ל"י
למנוי 5 ל"י

*

עמודי המחשבה הישראלית
מאת פרופ' שמחה בתים אורבך
3 כרכים
המחיר 70 ל"י
למנוי 25 ל"י

*

אטלס המזרח התיכון
מאת
פרופ' משה ברוור
המחיר 40 ל"י
למנוי 8 ל"י

*

גלובוס פוליטי ומדיני (מואר)
מאת
פרופ משה ברוור
המחיר 100 ל"י
למנוי 40 ל"י

חמש דרשות
מאת הרב י. ד. סולובייציק
המחיר 18 ל"י
למנוי — חינם

*

הלכה לעם
מאת הרב י. ברמן
המחיר 25 ל"י
למנוי — חינם

*

אנציקלופדיה אישים בתנ"ך
מאת דב קמחי
המחיר 45 ל"י
למנוי 10 ל"י

*

ירושלים ביצירת הדורות
המחיר 25 ל"י
למנוי — חינם

*

דיני ברכות הנהנין
מאת ג. הופנר
המחיר 30 ל"י
למנוי — חינם

*

על אבות לילדים
מאת
רבקה אליצור
המחיר 25 ל"י
למנוי — חינם

דיני תחילת יום
מאת ג. הופנר
המחיר 30 ל"י
למנוי — חינם

*

ימים נוראים
2 כרכים
המחיר 36 ל"י
למנויים 5 ל"י

*

גאוני ישראל ראשונים ואחרונים
מאת אפרים טובבום
המחיר 30 ל"י
למנוי — חינם

*

מבין במקרא
מאת מ. י. בראון
המחיר 36 ל"י
למנוי — חינם

*

קונקורדנציה לתנ"ך
מאת שביל
המחיר 30 ל"י
למנוי — חינם

*

דיני חוזים במשפט העברי
מאת
ד"ר שלם ורהפטיג
בכריכה בד מהודרת
המחיר 50 ל"י
למנוי 5 ל"י

פרסי
הצפה
תשל"ו

„הצפה" מגיש השנה
לקוראיו מבחר ספרים
בתורה ובדעת־עולם
במסגרת מפעל
הפרסים השנתי.

החותם על העתון לשנה מראש
יזכ' לזכות באחד הפרסים המפורסמים

○ דמי החתימה לשנה - 480 לירות ●

נשלמו ההכנות לדו־שיח הערבי־האירופי שייערך בקאהיר

משלחת. המשלחות לועידת הדו־שיח ה־...־אירופי, האמורה להערך בקאיר בימים ...בים, שוקדות עתה על הכנת הסקרים ה־...ים הדרושים בתואם לסי"ת של המשוב ...ש של דו־שיח.

...ד במשלחת אמר, כי הסקרים שיוצגו ...ועדות הועידה הם כדלהלן:

...הועדה לעניינים מדיניים: מה הן ה־...ות הלגיטימיות של העם הפלסטיני. מהם ...לים שעושה הצד האירופי כדי לתרום ל־...ן בעיית המזרח. ועמדה העמדה המדי־...

...ענות הכלכלית: בבעיית האנרגיה ו־...ד בין המדינה המייצרת למדינה הצרכ־... ...והסכמים בין הקבוצה הכלכלית האירו־...

הפרשן תמה אם לבנון תצליח לעמוד שנית על הרגלים לאחר שגורם חיצוני התערב ב־עניניה הפנימיים. הפרשן מביע גם ספקות אם ענין חלוקה של לבנון ירד מהפרק סופית.

▼

הסכם לייצוא תפוזים נחתם בין מרוקו לבריה"מ

במסגרת פיתוח הקשרים הכלכליים בין מרוקו לבין בריה"מ התנהלה במשרד לשיווק ולייצוא שבקזבלנקה מסיבה לרגל חתימת הסכם מסחרי בין מרוקו ובריה"מ לפיו תקנה בריה"מ 220,000 טון תפוזים במחיר 250 מליון דירהם. מר חסן אלהאמי מנכ"ל המשרד הבליט את השיחות. ההסכם ביחס לשני הצדדים, ואמר: „אחרי שבוע של משא ומתן הגענו לבסוף לגיבוש מאמצינו הבסיס העיקרי ב־יחסים הכלכליים בין שתי המדינות יאפשר קיומו של סחר חליפין. קשרינו עם בריה"מ טובים בכל התחומים".

מאידך ציין המנכ"ל שהסכם זה לא נחשב כמטרה בפני עצמה אלא לבנה חדשה בבניין הידידות המרוקנית־סובייטית. הוא הביע את אמונתו שסחר החליפין הדו־צדדי יעודד ל־הרחבת החברות בין שני העמים.

משהו בעולם הערבי

למדינות הערביות ודיון בשיטות שיתוף־לה הכלכלי בין שני הצדדים.

ועדת התרבות: בירור בתרבות הבינלאומי־ת הערבית. השיטות לעידוד התיירות ל־הארצות הערביות. חילופי ידע ומיל־בין האוניברסיטאות הערביות והאירופי־... הקבוצת עבודה ערבית־אירופית לדיון ...ות התחבורה והתקשורת. האופן השתתפות ...הם בעיתוניה הבעיות האלה.

...לט גם עקרונות להשתתפות בכינוס הד־...יון הערבי־אירופאי של סוכנויות ה־...ת שיערך במתכונת השניה של חודש ...ר־1976 אשר קטר הציעה לארח אותו. ...כירות הכללית של הליגה הערבית של־...כורות למשרד ההסברה באמצעות משרד ...בדבר מועד כינוס המסמכות, הנושאים ...נו הנושאים שהמדינות החברות ימצאו ...להעלות בזמן הכינוס.

▼

בקורת על אופן השגת הפסקת אש בלבנון

...יתוני להתפתחויות בלבנון מציין פרשן ...לערב כי לבנון נחלצה מהמשבר „אם ...חלצה מבגי", כשעצמאותה פגומה. שכן ...לא הצליחה להגיע להפסקת אש אלא ...התערבות גלויה של כוחות מחוץ ל־...צה. יותר מכך, לבנון איננה מסוגלת ...את הפסקת האש אלא בהסתמכותה על ...ה הטובה של כוחות אלה „מי שנכשל ...את בעיותיו הפנימיות בעצמו עליו ...מעיד להתערבות אחרים בפרט אם אלה ...אמתנים המעוניינים להשיג תועלה אי־...מאחורי התערבותם" — מציין הפרשן.

▼

הסתיימו הסקרים לקראת הקמת נמל תעופה חדש בקהיר

התחבורה הבינלאומיות סיימו את הסקרים שי־הכינו לקראת הקמת נמל התעופה החדש ליד נמל התעופה הנוכחי בקהיר.

במהלך שנת 1976 יוחל בהקמת נמל תעופה החדש, שיוקצה לנחיתת מטוסי ענק הבאים מאירופה בעוד שבנמל התעופה הישן יוקצה למטוסים הבאים ממדינות ערב, ולעבודה ב־תקופות העגה ובתקופות שובם של הסטודנ־טים מצריים.

▼

סחורות השייכות למדינות ערביות מוקפאות בנמל ביירות בגלל מונופול של הסורים

כמויות גדולות של סחורות טרנזיט המיוע־דות למדינות הערביות ובראשן עיראק, מוקפ־אות במחסנים של נמל בירות כמה שישה חודשים. הסיבה לכך אינה רק המצב בד־דמים — שכן אפשר להעביר חלק גדול מה־סחורות בתקופת הרגיעה לסורגין, ובוודאי בתקופה שנמשכה מאז הרכבת הממשלה ה־נוכחית, בראשות כראמי ביוני 1975 ועד מח־צית ספטמבר 1975 אלא הסיבה נובעת, בעיקר, מכך שהמשאיות הסוריות עסוקות בהעברת סחורות הטרנזיט מנמלי טריפולי ולאודקיה לארצות המפרץ. זאת נוסף לזוטר האפשרות להעסיק משאיות מארצות אחרות, בהתאם ל־הסכם הטרנזיט הערבי, וחלוקת מכסות ה־תובלה בין המשאיות של המדינות החברות, אשר לסוריה החלק הארי בהם.

תלונות הסוחרים הלבנונים על הקפאת הס־חורות במחסני נמל בירות הגיעה ללשכת המסחר והתעשיה בבירות, וזו הבטיחה לנהל את המגעים הדרושים עם לשכת המסחר ב־דמשק במטרה לטפל בתלונות, ביחד עם ה־אחראים הסורים. כמו כן בצפים שבמישור הרשמי, ינהל משרד החוץ הלבנוני, מגעים עם השלטונות הסוריים לאותה מטרה.

▼

100 אלף ל"ל מפועלי עיראק לפועלים הפלסטינים בלבנון

התאחדות אגודי הפועלים בעיראק נענתה לבקשה, שהופנתה ע"י התאחדות פועלי פלס־טין, בביקורה האחרון בבגדאד, והיא תרמה סכום של מאה אלף ל"ל כתשלום ראשון, ל־טובת הפועלים הסובלים בגלל המאורעות ב־לבנון.

מזכיר התאחדות פועלי פלסטין סניף לבנון, זיד תוכה, אשר מסר ידיעה זו אמר: „סכום זה יועבר להתאחדות פועלי פלסטין בימים הקרובים דרך השגרירות העיראקית בבירות. כמו כן הבטיחה התאחדות אגודי הפועלים בעיראק, להגיש סיוע ממשי, של קמח, אורז וסוכר בכמויות מספיקות".

הוא הוסיף: „מצער שהביקור, שערכנו ב־כווית לא הביא לתוצאות המבוקשות. הם רק הבטיחו לעיין במצב בעתיד".

▼

שר המשפטים על מצב השיפוט במצרים

בראיון לעתון „אלעמל" בתוניסיה אמר שר המשפטים המצרי עאדל יונס כי אין מחנות מעצר במצרים וכי נגד כל אלה הנמצאים בכלא במצרים הוצאו גזרי דין משפטים צודקים.

שר המשפטים אמר כי הוקמה ועדה של אנשי ההלכה האסלאמית, החוק הפוזיטיבי ו־השיפוט והפרופסורים הפועלת לפיתוח השיפוט.

בעניין עצמאות השיפוט הוסכם כי יהיה ל־משרד המשפטים תקציב עצמאי נפרד מתקציב המדינה.

مكنز من الاهل

هكذا من الاصل

מפגש משותף של התאים המקצועיים של עובדי הסוכנות עם נציגי התנועה בהנהלה

נציגי הנהלות התאים המקצו־עיים של חברינו עובדי הסוה"י בנחוזות: ירושלים, ת"א והמרכז, חיפה ומחוז הדרום, התכנסו בבית התנועה בת"א למפגש ארצי, בו השתתפו נציגי התנועה בהנהלת הסוה"י: הרב מ. קירשבלום, מ. קרונה, הרב י. אליצפון.

י. זילברג קידם בברכה את הנצי־גים והדגיש את חשיבות המפגש בו משתתפים נציגינו בהנהלת ה־סוה"י ונציגי העובדים כאחד. יש להפיק לקחים מהבחירות האחרונות למוסדות עובדי הסוה"י, כאשר בקר־בי הצלחנו לשמור על הנציגות במוסדות הנבחרים של העובדים, והאת, נוכח הירידה היחסית שחלה במספר חברינו העוסקים בסוה"י והנטישות שמשה בקרב חלק מהחב־רים לפעילות ארגונית. עלינו לפעול במרץ ובכוחות משותפים למען הג־ברת כוחנו בסוה"י וכן לפעול לפי תכנית קבועה מראש לחיזוק התאים המקצועיים מבחינה ארגונית.

י. הכהן — ירושלים, וה. זונשיין ת"א, מסרו על פעילותם במסגרת המזכירות הארצית, כנציגי התנועה במוסד הייצוגי העליון של עובדי הסוה"י, הם לוקחים חלק פעיל ב־עבודתו השוטפת תוך שיתוף פעולה עם נציגי יתר הסיעות. בדרך כלל אין מגמות קפוח כלפי חברינו ובכל מקרה הרג שהגר מודקק לעזרה בשמירה על זכויותיו ומעמדו, הוא זוכה לטיפול נאות. בדברם על התו־פעות המדאיגות שנתגלו בבחירות האחרונות לועדי העובדים, הם תוב־עים פעילות מוגברת בכל התחומים, למען הגברת כוחה של התנועה לשמור על מעמדה במוסד חשוב ותיק זה במבחנים הבאים.

ד. שמילר — ב"ב, מביע משאלה שנציגינו בהנהלת הסוה"י יוכיחו יו־תר התעניינות במצבם של החברים במחלקות השונות, כפי שהדבר מקו־בל בסיעות אחרות.

מ. קצנלבוגן — ירושלים, מציע לעבד תכנית מפורטת, במטרה להגב־ביר את הפעולה הארגונית של התא־אים, בין היתר יש לקבוע לוח מוע־דים לפגישות הנהלה מחוזיות, בהשתתפות נציגינו במזכירות האר־צית. מציין, שבירושלים היה הסכם בינינו לבין המערך, לפיו הגיעו לנו 2 מקומות בועד המחוזי ולמעשה קבלנו מקום אחד בלבד. אמנם קיים קושי פורמאלי המקשה על ביצוע ההסכם, אך עלינו לתבוע מאת ה־מערך לקיים את ההסכם כלשונו, ועליהם למצוא את הדרך איך להת־גבר על הענין הפורמאלי.

י. רפפורט — חיפה: בעבר היו קיימים קשרים הדוקים יותר בין החברים מן השורה לבין נציגי התנו־עה במוסד העליון של הסוה"י. יש להצטער שקשרים אלה נתרופפו באחרונה חבל! מביע תקוה שהמפ־גש המשותף היום הוא מבחינה הת־חלה וכי יבוא המשך.

ש. דסקל — ק' שמואל: לדעתו, עלינו לפעול יותר במרץ למען הוד־דרת ערכי דת ומסורת של עמנו בקרב העולים החדשים הנמצאים במרכזי הקליטה. וזאת, בהתחשב שחלק ניכר מהעולים באים מארצות שההתנכרות לדת היא מאבני היסוד של המדינה.

י. לוקמן — ר"ג: סבור שיש צורך להכין כרטסת ארגונית של חברינו עובדי הסוה"י. כן מדגיש את ה־קשיים האובייקטיביים בהם נתקלנו במערכת הבחירות האחרונה כשכל סיעה הופיעה בנפרד ולא ברשימה אחידה כפי שהיה נהוג בעבר.

הרב מ. קירשבלום: מביע ספוקו מהמפגש המשותף עם נציגי העוב־דים, מן הרצוי לקיים מפגשים כאלה בעתיד ולעתים תכופות יותר.

מביע דעה שקולו של הוועד הארצי אינו נשמע מספיק בעניינים בעלי חשיבות עקרונית לציבור העובדים. מזכיר שלא אחת נתבקש להציע אנשים להפקידים שונים אך, לצערו לא מצא בעלי נתונים מתאימים לאיוש המשרות. מבקש מאת החב־רים לפנות אליו בכל מקרה הצורך וללא פורמאליות יתירה, הוא ישמח לענות לבקשת הפונים כמיטב יכולתו.

מ. קרונה: מטעים, ששיטת ה־בחירות הנהוגה בבחירות לארגונים ארציים היא בשוכרתי. עוד בהיותו נציג התנועה באגוד־המקצועי, הוא נאבק למען שינוי השיטה האישית לארצית־יחסית, כי לפי השיטה ה־קיימת אין כמעט סיכוי לנציגי מי־

(סוף בעמוד 5)

בקשת רשות השידור להעלאת האגרות נדונה בועדת הכספים

ועדת הכספים דנה בבקשת "רשות השידור" להעלות את ה־אגרה המשולבת לרדיו ולטלוי־זיה מ־225 ל"י ל־350 ל"י, ואגרת הרדיו מ־60 ל"י ל־95 ל"י בשנת הכספים 1976.

בישיבה השתתפו יו"ר "רשות ה־שידור", מר ו. איתן, מנכ"ל רשות־השידור מר י. לבני, מר ח. שור ומר א. וינשטיין מהוועד המנהל של "רשות־השידור" והעובדים בכירים של הרשות.

לוועדה נמסר, כי הצעת תקציב "רשות השידור" לשנת 1976 מסתכמת ב־256 מיליון ל"י לעומת 185 מיליון ל"י בשנה השוטפת — והינו עליה של 36 אחוז.

הצעת ההעלאה של 56 אחוז באג־רה מוסברת ע"י הירידה הצפויה בהכנסות ממשרדי הממשלה ב־1976. באריכה "רשות השידור" הציעו גם להצמיד את אגרות הרשות להבא.

לאחר דברי הקדמה, של מר איתן ומר לבני, התקיים דיון שיוסכם באחת מישיבותיה הקרובות של ה־ועדה, שבה תתקיים הצבעה בענין שיעור העלאת האגרות.

רשות השידור: מניעה בתקציב פירושה "ורדיוזיה" של הטלוויזיה

הוועד המנהל של רשות־השידור ייחד את עיקר ישיבתו לבעיות תק־ציב. הרשות ונושא האגרה לשנה הבאה, בעקבות דיוניה של ועדת הכספים של הכנסת.

מנכ"ל הרשות, מר יצחק לבני, סקר את דיוני ועדת הכספים והטעים שאם לא תתממש הצעת התקציב של הרשות לשנה הבאה תחול ירידה דראסטית בהפקה הישראלית בטל־וויזיה. צריך שיהא ברור, שאפשר לשדר שעות רבות במחיר נמוך, אם קונים את רוב התכניות מחו"ל, כמו שירדן ולבנון עושות. אחרי שלבנון מתפוררת, בפלא איפוא את מקומה.

זוהי "לבנוניזציה" — פירושו של דבר, אמר מר לבני, להפוך את הציבור בארץ לפרובינציה של התר־בות האמריקאית או האנגלית, וזוהי התלוה חמורה ביותר מבחינת ה־תרבות.

יו"ר הרשות מר ו. איתן, אמר שעל הרשות להתריע במלוא התמורה על הסכנה ליצירה הישראלית. חבר הוועד המנהל מר א. וינשטיין ביקש מן הוועד המנהל, שיקרא לממשלה להשתמש בהשפעתה, כדי לממש תקציב שהוא פרי סיכום בין הרשות ובין האוצר. חבר הוועד המנהל ד"ר אלי תבין הסתייג מן התקציב, כדי להביע בדרך זו את מורת רוחו מ־תוכנם הפוליטי של משדרים מסוי־מים.

במשך הישיבה העלה העו"ד א. בן־טוב את הביקורת שהיתה על הטלוויזיה, בקשר לראיון עם קצין משטרה בכיר בדבר החשדות על פקיד בכיר באוצר.

מנכ"ל הרשות, מר לבני, מנהל הטלוויזיה, מר א. צוקרמן, וחברי הוועד המנהל היו מאוחדים בדעה, שהרשות חייבת להימנע מכל דבר שיש "שפיטה ע"י אמצעי התקשו־רת" עולה ממנו, אף על פי שקצין המשטרה שמדובר בו הוא משפטן ויודע את אחריותו. חבר הוועד המנ־הל א. חסין העיר, שזה אחד המקרים הקלים ביותר של "שפיטה ע"י התק־שורת" לעומת מה שהיה באחרונה בעתונים.

בראשית הישיבה הביע היו"ר את צערו על הולכתו של חה"כ שמחה פרידמן להתפטר מן הוועד המנהל. הוא אמר שהוא שמח על שנאותו מר פרידמן להמשיך בחברותו במליאת רשות־השידור, והודה לו בשלום לעבודה על עבודתו בוועד המנהל.

חה"כ פרידמן השיב בתודה והט־עים שאינו פורש מסיבות התלויות ברשות, אלא שלפי דעתו, אין החב־רות בוועד המנהל ובכנסת מתיישבת זו עם זו.

בבית ציוני אמריקה התקיימה תערוכת צלמים חובבים בנושא: "מורשת הטבע", שהתקיימה במסגרת שבוע שמירת הטבע. התערוכה אורגנה ע"י החברה להגנת הטבע, רשות שמורות הטבע, המחלקה לתרבות ואמנות בעיריית תל־אביב־יפו ובית ציוני אמריקה. בזה אירגנו שנים מקיימת החברה להגנת הטבע אירוע זה שהפך למסורת ונוטלים בו חלק עשרות צלמים חובבים.

לצלמים המצטיינים הוענקו פרסים: פרס ראשון — לציפור כרמי מכפר יחזקאל, פרס שני ליחזקאל דנאור מרמת השרון ופרס שלישי לרות שלג ממעברות.

בחבר השופטים השתתפו עזריה אלון מזכיר החברה להגנת הטבע, הצלם נדרברג מבל האלמס גל.

בתמונה: הגב' ציפור כרמי מכפר יחזקאל שזכתה בפרס הראשון בתערוכה, מציגה את צילומה שזיכה אותה בפרס.

חקר אגדות ימינו

(ד"ר ש. ז. כהנא - בן ה־70)

מאת: ד"ר יקותיאל צבי זהבי

בתבונה עשויה מחלקת התרבות של הפועל־המזרחי ומחלקת התרבות של עיריית תל־אביב, בקבען את מסיבת ההוקרה לד"ר שמואל זנוויל כהנא — מי שהיה המנהל הכללי של משרד הדתות במשך שנים מרו־בות ומראשי הפועל־המזרחי ופעיליו ביחוד בשטח התרבות — למוצאי שבת־שירה, שחל בה ט"ו בשבט ראש השנה לאילנות, למרות העוב־דה, שיום הולדתו לא חל ביום זה, אלא ביום ט"ו כסלו תרס"ו. ביום זה נולד לאביו, רבה הגאון של ורשא הרב שלמה דוד כהנא ז"ל, מי שהיה אחרי עלייתו לארץ, רבה של העיר העתיקה בירושלים. היה זה יאה, שמסיבת ההוקרה לכבודו, שבה השתתפו נציגי העירייה, התנו־עה, איגוד הסופרים הדתיים, נציגי "ישיבות התפוצות" ומאות ממעריציו — תתקיים במוצאי שבת שירה וב־ראש השנה לאילנות, כי כל חייו של חתן היובל היו מוקדשים עד כה בעיקר לתרבות תורנית, לשירה, לעץ למקומות הזכרון ולנוף במדינת־ישראל.

*

מן הראשונים בספרות העברית החדשה, שממשיך לטוות את חוט היצירה הספרותית של האגדה העב־רית, אחרי שהפסיק מעיין זה לפכות לפני כמה מאות שנה. אמנם עסקו בספרות האגדה הקדומה רבים וטו־בים מאז שפירסם יום טוב ליפמן צונץ את ספרו "הדרשות בישראל והשתלשלותן ההיסטורית" בשנת 1832 (נדפס מחדש בתרגומו העברי ובעריכתו של פרופ' חנוך אלבק, ירושלים תש"ז), ר' נחמן קרוכמל (רנ"ק), ר' שלמה בובר, הרב אהרן (אדולף) ילינק, חיים נחמן ביאליק, פרופ' יצחק היינמן, פרופ' לוי גינצ־בורג ואחרים, ביניהם גם כאלה שפירסמו ליקוטים וספרי אגדה ב־רבים. אבל כולם עשו זאת ברוחו של יום טוב ליפמן צונץ, שעסק בנושא זה, כמו בחכמת ישראל בכלל כפי שהגדיר זאת בעצמו, כדי לחקור נושא שנפסק היותו. וכך כתב צונץ בשנת 1822 בביטאון "צייטשריפט פיר די וויסענשאפט דעס יודענ־טומס" שיצא בברלין: "חובת החכ־מה עתה להתעורר ולדרוש דין חשב־בון על כל הנעשה במקצוע של ספרות זו, שכבר באה קיצה והגיעה לגמר התיכונה". גם שאר החוקרים, המוציאים לאור, המבארים והמעבדים את אגדות ישראל, עשו זאת מתוך הסכמה לרוח דבריו של צונץ, בתוך יחם לכתב ספרותי שהגיע לקיצו ונמצאו הכנים לרוות את הנבאים לו.

*

והנה, כי האגדה היא אחת היצירות הנפלאות ביותר של האומה העברית. אומות העולם ואף כנסים מאתנו היהודים, יודעים להעריך אל נכון את ערכה הספרותי ואת יכולת השפעתה של אישיותו המוסרית על האדם. קדמונינו ידעו זאת. ב"ספרי" פרשת עקב נאמר: "דורשי רשומות אומרים, רצונך שתכיר מי שאמר והיה העולם, למד האגדה, שכך אתה מכיר את הקב"ה ומתדבק בדרכיו". ובתלמוד בבלי מסכת חגי־גה דף י"ד עמ' א' נאמר: "כל משען מים", אלו בעלי אגדה, ש־מושכים לבו של אדם כמים".

האגדה, שהיא יצירת האומה במש־ך קרוב לאלף שנה, הגיעה בחל־קים רבים ממנה, לדרגה ספרותית גבוהה בצורתה ויצרתה וכתכנה הפנימי. דורות קודמים ידעו להע־ריך את יופיה האסתטי וליהנות הנאה רוחנית עמוקה מצורותיה ה־ספרותיות. לפי עדות היסטוריונים מן המאות הראשונים שלאחרי חורבן בית שני, היתה התלהבות הקהל היהודי מדורשי האגדות בהבנות מגיעה עד כדי אקסטאזה ממש. והש־פיעה השפעה מכרעת על חייהם הרוחניים והמוסריים של היהודים בדורות ההם.

דווקא בימינו יש צורך רב בתחיי־תה של האגדה, שרים את רוחו של העם בכלל ושל הנוער בפרט, לאה־בת ישראל, לאהבת ארץ־ישראל, לאהבת כל עץ, כל הר, כל כפר, כל עיר וכל מקום־זכרון מימי קדם שבמדינה.

וירשם בתולדות הספרות העברית, בן רבה של ורשא ושל העיר העתיקה בירושלים, ד"ר שמואל זנויל כהנא, שכל נשמתו אמרה שירה, שירת אהבה לעם ישראל, שירת אהבה לתורת ישראל ושירת אהבה לארץ־ישראל, לכל הר ולכל גיא קבה, לכל עץ, לכל קבר ולכל שריד עתיק מימים קדומים, לכל מעיין ולכל מערה עתיקה, ומחבר עליהם אגדות המושכות את הלב ומקרב על ידן את בני ישראל לאהבת ישראל ול־אהבת ארץ־ישראל.

למען ציון לא אחשה

מאת חיים לנגלבן

לפני שבעים ושלוש שנים, כאשר ההסתדרות הציונית היתה בת חמש והקרן הקיי־מת בת שנה בלבד, הופיע לראשונה בשנת 1903 "בול ציון", בהעזה ראשונים ראיה לציון, הופק הבול בעשר מה־דורות שונות, שהופצו לשימוש בארצות שונות ברבבות עות־קים. ה"בול" עשה חייל, אל־פי דברי דואר של יהודים נשאו את התווית ה־חדשה אשר היתה בהפגנת הת־זיות את השאלה עם העם היהו־די השואף לשוב למולדת. במ־רוצת השנים היה "בול ציון" למבול המדינה שבדרך.

בעקבות מסע בלתי מוכן ש־ידע לבול את אוירת האוירפות המוסרית השורת ברחובי העו־לם, את בורות ההמונים הנגרר אחר סיסמאות סרק, את כל מש־קלו הכלכלי והמדיני של הנפט הערבי, עלה בידי אויבינו להשיג אף החלטת האו"ם להגדרת תנו־עת השחרור הלאומית כגזענית.

על רקע זה יש להבין החלטת הקרן הקיימת לישראל להנפיק מחדש את "בול ציון" המחודש תשל"ו. מימדיו אמנם גדולים יו־תר מבול ציון המקורי, אך שלי־טתו הרעיונית דומה מאוד לזו של קדמו.

את הבול המקורי צייר אפרים (משה) ליליאן, ואילו את ההע־תק המחודש עיצב אסף ברג. הבולים הודפסו בשיטת ליטו־אופסט בשני גווני כחול.

מידות הבולים הם — 2.8 על 4.1 ס"מ כאשר גליון הבולים מכיל 20 בולים. הבולים אינם בעלי ערך נקוב בגלל היותם בול תעמולה, אולם גליון הדואר נמ־כר על־ידי הקרן הקיימת לישר־אל במחיר של 5 ל"י הגליון.

כאן כן עתה, קוראת הקרן הקיימת לישראל להכוונים להזד־הות עם הציונות ולהכריז על כך בהפגניות, מעל גבי כל מעטפה, גלויה דבר דואר, להדגיש כי עם ישראל אחד הוא ושדעתו אחת היא: להתבך בכל מהותו בתנועה הלאומית הציונית — ובמדינה שהגיעה זו הקיבה — מדינת ישראל.

את הבולים החדשים תפיץ ה־קרן הקיימת לישראל באמצעות כל שכונותיה בארץ ובתפוצות, רבבות של בולי ציון המחודש, ותעשה כמיטב יכולתה כדי שבול זה ימצא בידי כל.

"בול ציון" המחודש אפשר יהיה להשיג גם בכל חנויות הבולים, על אף העובדה כי בול זה איננו בול פוסטלי והוא ללא ערך נקוב.

חתני פרס נובל בשודיה

שירותי הדואר של שודיה הנ־פיקה ב־15 בדצמבר 1975 סד־רת בולי זכרון מוקדשת לחתני פרס נובל משנת 1915. משנת 1961 החלה הנפקת בולי דואר המוקדשים לחתני פרס נובל. הפעם מוקדשים הבולים לסיר וויליאם בראג ולבנו ל. בראג על הישגיהם במדע הפיסיקה ו־השימוש במכשירי רנטגן.

הבול הוא בערך נקוב של 75 אורה. הבול השני בערך נקוב של 90 א' מוקדש לריצ'ארד וילשטאטר שזכה בפרס נובל ל־כימיה על החומר הירוק. מחק־ריו המדעיים התנהלו סביב ה־תכונות המיוחדות של הכלורו־פיל.

הבול השלישי בערך נקוב של 1.10 קר' מוקדש לסופר הצרפתי הנודע רומן רולן (1866—1944). את פרס נובל קיבל במיוחד על יצירת הענק ז'אן כריסטוף, ש־כתב אותה בשנת 1904 עד 1912 ב־10 כרכים. לפי קצב הנפקת הבולים בשודיה — כעת מש־מקבלי הפרס בשנת 1915 — תעבורנה בערך עוד כ־50 שנה עד שנזכה לבול זכרון לכבוד עגנון, חתן פרס נובל לספרות.

פינת הבול

זכרון להולכ

ר' דוד לייב לוי, ז

(ליום השלושים)

עברו שלושים מיום פטי חברנו ר' דוד לייב לוי ז"ל
במשך 17 שנה כהן המנוח השרון כיו"ר המועצה הדתית חלה כיהן כמזכיר המועצה ובמשך 12 השנים האחרונות כיו"ר המועצה הדתית.
ר' דוד לייב לוי היה בעל נות רבים, והצטיין בגישה רית הנאה והשקטה. טיפל הקשורים למועצה הדתית שקטה המגיעות את הדעת ה הבריות, כאחד, והיה מקובל החוגים בהוד השרון.
ר' דוד לייב ז"ל היה ובאמן ומסור לתנועת "הפו דהי", חבר מוסדות הסניף שרון, פעל רבות בימי התנועה.
היעדרות הדתית בהוד הש אחד מטובי הבריה ומהעסק בים, אבדה שאין לה תמור הציבוריים. נקי כפיים הלך בשם טוב ונפטר
זכרו לא ימוש מקרבנו ואבדין ולא משתכחין.

יהום
מוכיר סניף

ר' אברהם אבא שט

שלוש שנים חלפו מאז אתנו אבא היקר שלנו — פוה והרוח החיה שבה. של יתמות וכאב.
אדם טוב ויקר. אוהב אדם. תלמיד חכם וירא ש לא שנה מתלמודו אפילו התמיד יום־יום בלימוד בכל רגע של פנאי היה בספרים. אהב לקרוא, לל מכך הנאה מרובה. תמיד ספורי הסידוות אותם א ולהשמיע בכל הזדמנות.
בעל לב טוב ורגיש כך אהב את משפחתו. לכולם, לאחיו אחיותיו וכל אשר מצאו אצלנו בית ארצה.
דמותו הטובה תאיר לכל

בתו — יפו

כנס חירום של ראשי בגבול הצ

כנס חירום של ראשי צוה אזוריות ומקומיות הצפון, מנהריה ועד להר במירון בהשתתפות אישיו בכירה. יו"ר המועצה המ לה, מר אסף פרנקל, שיגר שלח הזמנות לכל הנוגעים
הכנס נועד לגבש עצה הבטחון שהתהוו בגבול נסיגת צבא לבנון מפמחו לבנון.
מר אסף פרנקל אמר, הידיעות מהתנועות ובמש נבסר על התקדמות של השחרור הפלשתיני לעבר נון, דבר הבצורר דאגה בים לאורך גבול הצפון. גם לתבוע מהממשלה ל בהירה כלפי עובדה זו. בר, הוסיף, כי כל צד נן מהלכים שיגרתיים ה הרות אזהרה, ודווקא הצבא לשחרור פלשתין מ אין שום תגובה.

מה עלה בגורל "כרמל מזרחי" בנ

סניף המכירות של יק מזרחי" בקהיר, שבמצרי המישנה בפורט־סעיד, ריה ועוד, הופקעו פ כינונה של מדינת יש ראשי החברה היש היום לא נראשה. הללו להתעניין, מה עלה בגו זה, ואם הכלו, כבעבר, עוב את הסוכנות, ט גם מוקדי משיכה לפני חות של יהודי מצרים
מר מרדכי רוונטל, השיווק ב"יקבי כרמל שבראשון־לציון, סיפר לאחרונה. בבשורה המס שהשלטונות במצרים על רכוש החברה היקר אלה בחזקת "רכוש מ עתה כאביניב ב"ביטו שיים יבוא השלום המ והרכוש יוחזר לבעליו.

השינה - מה טיבה?

השינה היא צורך פיסיולוגי של הגוף, של כל גוף, גם האדם וגם בעלי חיים ואף צמחים. עד היום טרם נפתרה חידת השינה. יש סבורים, שכל הענין של השינה אינו אלא תוצאה מעייפות, הניג־רמת על ידי ביובת הבריא בשרי־רים. אולם יש סוברים, שסיבת העייפות הבביאה לידי הצורך ב־שינה לאחר שעות של עבודה, בקליפת המוח חלים שינויים מיד־הדים בתאים של מערכת העצבים המרכזית והשינויים אלה גורמים ל־צורך בשינה.

שואלים מדוע זה אי אפשר לנו להתרגל לאט לאט לידי מצב של חוסר שינה?

השינה אומרים חשובה לאדם יותר מן המזון; ממזון יכול אדם להמנע, זמן יותר ממושך מאשר מן השינה. חוסר שינה מהלם הרס את החיים ומשבדים, כפי שהוכיחו הנסיונות בכלבים, כבר אחרי 4 או 5 ימים. רבים הם הרואים את השינה כראות בעית הבריח, מזמן לזמן יש הבורח לפיסיופילאסופיה לכה. אין השינה מגבלת רק לגבי בני אדם, שכן גם אצל בעלי חיים וצמחים אנו מוצאים, כידוע, מצבים דומים למצב של שינה.

רבים הם הצמחים המסתגרים בערב ובלילה פנימה ועליהם מקבלים מצב מסוים. כן הראוי להתעכב על הב־צב הצמחים הזה, המשתנה עם השי־נה, כי בדעותינו ההיהדות על השי־נה מוקדשת השינה לב גדולה למצ־בים המיוחדים לאפשרי השכיבה. כך, למשל, סוגרת כלנית הים את גבי־עיה, עם דמדומי ערב, ללא הגיעה, כדי להתעורר עם קרני השמש הרא־שונה לפעולה מחודשת.

▼ שינה אצל בעלי חיים

שינה ברורה ומדויקת מוצאים אנו אצל בעלי החיים, המצוידים במער־כת עצבים, גם מתוך פיקת ועקיבה אחרי שינה בעלי החיים ותאים אנו את הסיבובה של הנוחות הלקי הגוף המצוים וכצביהם, כשינת היונים, שינה ההודר, שינת הקיף, תרדמת החורף של לצה בן היתקים הזמה בהרבה בכוון הפיזיולוגי לשינה האמיתית.

הנסיונות הידועים שנעשו בשנים האחרונות הוכיחו, שאפשר לעורר מצב שינה התוקף על ידי זריקה של המצויה בלוטת הנקיה. גם חברי הב־לוטת האחרות של ההפרשה הפנימית הקובים להופעת הרדמה הגוקף. על ידי הסיבות האלה יש לסבת, שהרדמת התוקף של בעלי־חיים נגר־מת על ידי שינויים מכויתים בבלו־טת שינית בגוף בעלי־החיים והפר־שות מיצויין לעמד הדם.

▼ ההום והשינה

השינה ברובה יש לפרלר טעם הבאים להרדמת האדם כמו שהשיב החום גם להרדמת בעלי־החיים לחו־רף, כלומר ידועים, שרגלים קרית מביאות להפרעת השינה ולהיפך הח־לים תמיד רגלים של הרגלים, בכירים את השינה.

השינה הרגילה מבילה פרויד: הבלה הביולוגית לשינה לדעתו, איננה אלא הגבות להתלבה להתרגה, השאיפה להשתחרר מכל לבבי הגירוי הזה לזמן מה, להגנה הזה, כבאני אלה כהן אי־הוין מהיל כל כך, הוא בחת, שאין אני יכולים לעבור בי כל הזמן ללא שינה וללא הזמנה לבריגנו. אף אם רק בתרונוה.

לפלך אנו בההבקיב כבנו בקבר־צית בעת שינת הבלבלים לקיומנו הגוה הקודם, שבו היינו בבטן אמ־נו קיום של חום, אפלה ושקט בידי חיצוני. ולא זו בלבד אלא רבים מאתנו אינם יכולים להרדם, אלא אם יקפלו את רגליהם וידיהם בשכבם על צדם כבימי שכבם לפני גיחם

מאת ד"ר דוד מרגלית

בבטן הורתם לעולם זה. דומה, שכל ההצורות מסינה היא בבחינת לידה קשה בזעיר אנפין. פרויד מדגיש את ערכו של הגורם האקטיבי של התהבונות לשינה. אבל אין לערבב את האקטיביות עם הסדר מתוכנן רצוני. אין שום ספק, שרבים מן המעשים שעושה האדם לפני הרדמה נעשים ביודעין ובמתכוון. אם מישהו ישן בשעת טיול בשדה ובהגיעו על עצמו בגירויי חוץ ומכסה את עיניו, הרי יש בזה משום מעשה בכוונה.

רפואה ובריאות

ביהדות, מה שאין כן כשאנו עוצמים את עפעפי עינינו באופן ראפלקטורי בנפול התרדמה עלינו, כי עצימה זו איננה תלויה לגמרי ברצוננו. אבל בנידון זה יש לזכור תמיד, שכניסה מכוונת ומפורשת כראש לישון, מר־לידה תכופות הנפשה נגדית. כך גם כבד־פה אינו יכול תכופות להגיד בהתכוון, ולפי פקודה, אותן המלים הנמצאות לרשותו על נקלה, בלא יודעים ושלא בבתכוון. על ידי מע־שים כתוך כוונה אפשר להביא לפ־עמים לידי שינה, או להמריץ את השינה, רק אם הבעצים הללו יביאו לידי התרופפות הכתיהות הכללית, בידוד תשומת הלב והתלבות ההתר־רכות הנפשית והשכלית מתוך השרי את עקם גמור על האדם והשלמת הבטחה השלכה. בתנאים כאלה יכול הרצון להרחיק מן האופק כל אותם התנאים המפריעים לשינה.

▼ תהליכים נפשיים בשעת השינה

האם מתהוים התהליכים נפשיים בשעת שינה עמוקה?

על שאלה זו יש להשיב בחיוב גמור. השערה, שאפשר להקיץ גם משינה עמוקה בצדית, שגירויים חי־צוניים נקלטים מן החוץ, מתעבדים בסבלנו ולבסוף יביאו לידי יקיצה. גם היכולת להקיץ בשעה קבועה ומ־דויקת, המוהגנית מראש אצל אנשים רבים, מוכיחה על התהליך הנפשי שבאדם בשעת שינה. את הכושר הזה של "שעון הראשי", להעיר את האדם בדיוק בשעה קבועה, דימו והשוו לכושר להתעלב בהרוך על מדרגה מפיימת גם בלי לבנות את המדרגות.

פעילותם של הגירויים השונים תלויה במקרים רבים בהתכוונותנו הנפשית ובתשומת לבנו המופנית כל־פי הגירויים האלה. כך ראיה בחוית המלחמה, שלפעמים אין ביכולתן של יריות ותותחים ההתפוצצויות חזקות להעיר את החיל הישן, בה בשעה שרעש קטן של מלבן, כשליח הושב החייל לבני הרדמי ובססת שנתו, מעיר אותו על נקלה. ידוע נדע, שהאם היפה, שאינה מקיצה על ידי רעש המולה ושאין אחרי לילות נדו־דים רבים על יד מיטת הילד פהצר־ירה על פי רוב כשהילד מתחיל ההתעצר קלות.

▼ ערכו של חלום

הקדמונים עסקו הרבה בענייני חלו־מות. והבריבם ההלומות בתורות, תחי־לומות בדניאל ואחרים. בגבריא מדו־בר הרבה על הלומות ופתרונם, וכן אצל חכמי ישראל בכל הדורות. על ענין החלום בבעיית השינה התעמבה הפסיכולוגיה באמצה הזמנים האח־רונים. ביחוד התעסק פרויד בפא־ית התלוליבה והפסיכופה. לדעתו השינה ללא הלומות וללא שום פגי־לה נבכית היא הטובה והמובחת ביו־תר. ואם בהופיע החלום, הרי זה מפני שהדבר כה מדריך את מנוחת נפשנו ואינו נותן לנו מנוחה. גירוי־

מפריע זה בא לא רק מן החוץ אלא גם מבפנים: רעב, צמאון, רגש מי־ני לא מסופק וכו'. החלום אינו המפריע של השינה, אלא השומר והנוטר שלנו, בחלום מעובד הגירוי בצורה כזו, ששנתנו לא תופרע והמ־שך ללא הפסקה. בהימצא איזה תוד־ליק של סיפוק מדומה הרגשה המפריעה. השפעות החוץ מדוהמות ומתקבלות באופן כזה, מושתתות ב־הקפן חוויותיו פגה. לפעמים יכול החלום לנחש מראש את הסכנה ה־אורבת לאדם בעתיד. כך ידועים מק־רים, שגירויי באיזור הצלעת הופיע בראשונה בחלום ולבסוף גם בהקיץ כאחד הסימנים הראשונים של דל־קת קרום הריאות, שהופיעה במאו־חר.

▼ לקט מדברי חז"ל והרמב"ם

1) מתוקה שנת העובד (משלי) 2) האוכל מבודה תערב שנתו והממלא בטנו מאכילה גסה — נדדה שנתו ומשאים בסמ־ע (בן סירא ל'). 3) הנפש אינה ישינה בגוף (ויקרא רבא ד'). 4) אמר רבי יהודה: לא איברא לילה אלא לשינתא (עירובין ס"ה.) 5) השינה הנוחה בחלה עזה (בן סירא ל"א). 6) שינה — אחד מששים למיתה (ברכות י"ז) 7) היום והלילה — כ"ד שעות, די לו לאדם לישון שלישי, שהוא 8 שעות ויהיו בסוף הלילה... ר' נמצא קושר משנתו קודם שתעלה השמש (רמב"ם הלכות דעות) 8) "שלא יישן אדם סמוך לאכילה, אלא ימתין אחר האכילה כמו שלש שעות ולא יישן ביום (שם).

מוצא - במעלה הדרך לירושלים

מאת אברהם ב. ריבלין

יהדות ירושלים ויהדות בבל היו קשורות יחד בדברי ימי עם ישראל, ולאו רק בצורה אבסט־ראקטית; קשר אמיץ לה ליהדות בבל — או יהדות עיראק, כפי שהמדינה מכונה היום — להוראת ההתישבות העברית בירושלים במאה ה־19. יצויין — דבר שרבים מאד אינם יודעים, שהתרומה הכספית הראשונה להקמת בית הכנסת המרכזי של היהודים האשכנזים (ה"פרושים") בירושלים על ר' יהודה חסיד (שהונך בשנת תרכ"ד — 1864), על ידי יהודי מבגדאד ניתנה, מבשה בן יחזקאל ראובן, שב־"הבגידי" נכתב עליו באותו זמן "מיהר בבל ש־יצא ראשונה גם בטרם שום אבן על אבן בהיכל ה' והקריב את קדשי אביו המנוח ז"ל וקדשיו"; ולאחר הקמת הבנין שלח גם אחיו סיר ששון תרומה לבית כנסת זה.

ואם הפכה נקודת־הישוב מוצא למעין פרבר יהודי לירושלים, פרבר חקלאי ומקום נופש, הודות למשפחת עולים עיראקיים נעשה הדבר. בשנת תרט"ז (1856) עלה ארצה והתישב בירושלים חכם שלמה בן יחזקאל יהודה, כנצר בבגדאד ואתו משפחה גדולה שרבים מבניה התחתנו עם המשפ־חה האשכנזית והספרדיות כאן. הוא השתלב מיד גם בחיי הכלכלה של ירושלים ובשנת 1860 קנה ר' שלמה ביחד עם בניו שאול, פראג' חיים, בנימין ושכנו־יהודה ותנתו האשכנזי יהושע ילין קרקעה בכפר הערבי קולוניה, בדרך הראשית ליפו, לא הרחק מבאב־אל־ואד (שער הגיא).

אלא שלא קל היה ליהודים דבר רכישת נכסי דלא ניידי בארץ־ישראל העותומאנית ומה עוד שערביי קולוניה ויתר הכפרים הערבים בסביבה התנגדו לכך שיהודים יתישבו כאן. ביחוד התנגד לכך מוסטפה אבו־גוש, ראש הכפר "קרית אל־ענב", הנקרא עד היום בשם אבו־גוש.

■ + ■

אך משפחת שלמה יהודה ובניו לא וותרו בקלות! הבן שאול ביחד עם גיסו יהושע ילין פרסמו ב"הלבנון", זה העתון העברי הראשון ב־ירושלים, פניה גלויה לראשי היהדות בגולה, כעין מכתב "אל ראשי אלופי ישראל, קציני בית יהודה, השרים הפרנסים העומדים לנס שבטי ישורון, חברת כל ישראל חברים הנשיא בהתבם, תמדת כל ישראל, אהרן והדרו, צדיק נשגב ואב לבני ציון, סר משה מונטיפיורי, חברת תפארת דורשי ישוב ארץ־ישראל בקהלה קדישא פראנקפורט דאדר" ("הלבנון", גליון מס' 7, חודש אב התרכ"ג—1863). הגיסים מבקשים כי יהדות אי־רופה תעמוד לימינם ואגב אורחא משבחים את הכפר קולוניא "הנודע להתפארת בטוב פריו ומימיו המתוקים וטהרת האויר המנפשי".

— ופניה זו פעלה את פעולתה. סר משה מונ־טיפיורי, בכל המהלכים אצל שלטונות אנגליה (שגם המלכה ויקטוריה נטתה לו חסד רב) התערב בדבר אצל קונסול אנגליה בישראל, ג'יימס פין, שהוא ואשתו אנה פין היו מהמסיתים אומות ה־עולם, ובהתוכו של הקונסול הושג הסכם־שלום בין קוני הקרקע היהודיים לבין השייח' מוסטפה אבו־גוש, הסכם שהפך במשך השנים לידידות־אמת בין בני כפר ערבי זה לבין המתישבים היהודים. ודאת לדעת — השייח' מוסטפה היה בזמנו כאדירי השייח'ים בסביבה זו, שמשך זמן רב היה נוהג לדרוש תשלומי מס מכל העוברים ליד כפרו בנסיעתם לירושלים או ממנה — עד אשר בוטל "בנהג" זה על ידי איברהים־פשה, כאשר משל על א"י בשנים 1831 עד 1840.

בגליון 8 (אלול תרכ"א) של "הלבנון" הירו־שלמי, נתפרסמה רשימה של הרב דוד בן־שמעון (דב"ש), מנהיג עדה יהודי מארוקו בירושלים ועסקן צבורי פעיל (יסד בירושלים את שכונת "מחנה ישראל"), בה הוא מוסר: "...יש מבני קהילתנו, בני ארץ המערב הפנימי (= המגרב, היא מארוקו. — א. ר.) אשר באו לשבת ה' הלום ומוכשרים המה לעבודת האדמה — — הנה מוכ־נים רבים מבני קהילתנו הנ"ל לקבוע דירתם שמה (= במוצא) ולעבוד הארץ ופירותיה".

■ + ■

בשנת 1881 קנתה חברת "חיבת הארץ", אגודה של אנשי ירושלים להתנחלות חקלאית, חלק מאדמות אלו לשם יסוד מושבה ולאחר ש־בשנת 1894 קנתה גם לשכת "ירושלים" של ה־מיסדר "בני ברית" קרקעות שם, הוקמה המושבה מוצא. קשים היו חיי אבריה, בעיקר בשל מצב הקרקע ולכן לא התפתחה, למרות קרבתה ל־ירושלים ולמרות שנוסדה על הדרך לעיר הבמל הראשית של הארץ.

השם מוצא (או גם מוצה) נזכר בספר יהושע בין הערים של שבט בנימין. בתלמוד מסופר: "מקום היה למטה בירושלים ונקרא מוצא". וכן "מה מוצא? קולוניה הוא שמה". הרומאים (בימי אספסיינוס) הקימו במקום זה מושבה בשביל חיי־ליהם המשוחררים ועל כן כונה בשם "קולוניה" וזה היה שמו של הכפר הערבי שהוקם על חור־בות אותה מושבה; רומאית ושהיה קיים עד מל־חמת העצמאות שלנו. ר' עובדיה מברטנורא, ש־בסוף ימיו ישב בירושלים, מבאר בפירושו ל־מסכת "סוכה": "נקרא מוצא; בגמרא אומר ש־שמו קלניא ועוד היום כך שמו והמקום רחוק מירושלים מעט.

הכפר הערבי קולוניא, שתושביו נמשוהו ב־מלחמת העצמאות שלנו, היה ידוע לשמצה; ממנו יצאו רוצחי משפחות מקלף ויתר האנשים במוצא במאורעות הדמים בשנת תרפ"ט (1929). כיום קיימות מוצא תחתית ומוצא עלית וביניהן נחל שורק (ואדי סאראר, בערבית).

כיום שוקקת הסביבה חיים יהודיים מלאים — מוצא תחתית ומוצא עלית, קרית צבים ומעלה החמישה, מעוז ציון, מבשרת ירושלים. והלאה — ישובים עברים נוספים. לא בודדה עוד מוצא זו כפי שהיתה בשנת תרפ"ט (1929), כאשר התנפלו עליה ערבי הסביבה ורצחו בה טבח איום — ובין הטבוחים האבר ר' אריה מקלף ומשפחתו. אחד מילדי המשפחה, מרדכי, שהיה אז כבן 9, ניצל בנס וזכה להיות רמטכ"ל של צה"ל ב־מדינת ישראל העצמאית. מענין את שסיפר פעם רב־אלוף (מיל.) מרדכי מקלף לעתונאי מבגמב תלמי:

■ + ■

"שמונה ילדים היינו בבית", — מספר רב־אלוף (מיל.) מרדכי מקלף, — "המשק כלל כרם ומטעים, בקר וצאן וכן לול. החיים היו קשים. בדוחק רב הוצאנו לחם מן האדמה. עד היום אני זוכר שכדי לטעת את העצים היה צורך לחצוב בורות בתוך הסלע הקשה. אני, כילד קטן, הייתי אחראי על עדר הכבשים והעזים. יום יום הייתי יוצא אתם למרעה למקום בו יורד היום הכביש החדש מהקסטל למוצא. באזור הנהרא השי־תרע הכרם שלנו. את הענבים היינו דורכים בבית ועושים מהם יין. קשה היה להתקיים מן המשק ובקיץ היתה אמי מקיימת פנסיון קטן לנופשים סיפר כדי להשלים את החסר בכלכלת הבית. כל המושבה מנתה אז, אם אינני טועה, חמש משפחות. ילדים בני גילי לא היו וחברי למשחק היו ילדי הכפר הערבי קולוניה. כמה מאנשי הכפר היו עוב־דים אצלנו במשק ואחרים היו פוקדים את ביתנו כדי לקבל טיפול רפואי מאמי, שאמנם לא היתה רופאה, אך היתה בעלת נסיון רב בתחום זה. היא ריפאה את פצעיהם ואת ליבם וכל זאת שלא על מנת לקבל פרס".

אבל כלום לא עמד להם ליהודי מוצא המעטים, שלא גזלו איש ולא חשבו כלל על התרחבות ועל התפשטות. הם נהרגו, כשם שנהרגו באותו יום עשרות רבות של יהודי הקהילה הותיקה והמצ־ביגה לכת בחברון ועשרות היהודים נוספים במ־קומות אחרים באי"י ורעש רב נגרם ועלה באוש־

"הטירה" ב"הבימה"

מאת ד"ר אמיל פוירשטין

מחזה מאת מכס ברוד, על פי הרומן של פרנץ קאפקא, עברית: אברהם הפ, במאי: יוסי יזרע־אלי, תפאורה והלבשה: איתן לוי, תאורה: נתן פנסודרי.

ההנהלה החדשה של "הבימה" ממשיכה בהגשת רפרטואר ישן ואחר הצגת "אמא קוראז'" לברכט שכבר הוצג פעמיים (פעם ב"הבימה" ופעם ב"חיפה") הוגש לנו "האוצר" לשלום עליכם, שאף הוא הוצג כבר פעמים (פעם ב"הבימה" ופעם ב"אהל"). עתה בא תורו של "הטירה" שכבר הוצג פעם ב"קאמרי".

המנהל האמנותי החדש של ה־תיאטרון הלאומי מוכיח שהוא חוזר על המשגה הפאטאלי שעשה על במת אותו תיאטרון בשעה שהיה רק הבמאי שלו ולא מנהלו. כוונתנו להצגת "פר גינט" לאיבסן עם יוסי בנאי בתפקיד הראשי.

מה עשה שם?

מאמץ עליון להסיח את הדעת מן המחבר וגם מן השחקן ולדכו את כל תשומת הלב סביב הבמאי. ישנה גישה כזאת של במאי הא־רח: "אני ואפסי עוד". במקום להת־למחבר ולטקסט שלו, לתוכן רעיונ־תיו את המגיע לו בכל הכבוד ובמ־קום לעבוד עם השחקנים ולהוציא מהם את מיטב סגולותיהם באינטר־פרטאציה של הטקסט מקהם אותנו הבמאי בטריקים עד אין קץ, עד שאין אנו מגיעים כלל לעיקר הנא: תוכן המחזה הגשתו על ידי השחקן.

מה לא עשה הבמאי דוד שריר בהצגת "פר גינט"? איכלס את הב־מה במפלצות מכפלצות שונות, בנה תפאורות ענק ששום שחקן בעולם לא היה מסוגל לשחק לפניה, פשוט משום שהתגמד ועוד.

יזרעאלי חוזר על אותה הגישה המוטעית המסולפת מיסודה המכ־ליטה עד כדי עייפות התוכים והטי־שהם המוחלטות על ידי צורת הדמו־יות והתאורה, ה"קונצפט" הרבים עד אין שיעור עד שאינך מסוגל לקלוט בעצם את התוכן הרעיוני. שום דבר אינו טבעי כאן. הבמאי מסבך כל דבר על ידי פירושים המייגעים שמשמעותם נשארת סתו־מה עבורנו. אנו מודים ומתוודים שלא הבינונו מה צריכה להיות מש־מעות הסריגה הבלתי פוסקת בה עוסקות כל הדמויות. מה רצה ה־במאי לומר בזה?

דחיסת כמות כפולה של כבאית מן המקובל הבבימה על משחק הכה־קנים שנמצאו כל הזמן בחשב ידי של הגופה והעדר פרספקטיבה בעיני מאלית לא הקל על קליטה רעיבים. ישנו סוג של תיאטרון־דרמה, אולם הוא מביא בחשבון תנאי ראיה ו־קליטה מינימאליים שכאן התעלמו מהם. ריבוי האפקטים לבימוים היבל במקום להועיל. ניתן להבין שק. אינו מופיע כדוגמת כל אנשי הבי־רה, אולם מדוע ראש המועצה יוצא דופן, מדוע פניו גלויות בלי המסכות והתלבשותו של גשף בסיבית בהן עטפו את עצמן כל שאר הדמויות, פרט לפרידה או לפנדקית? יש כאן חוסר עקביות ושעשוע היפיכה.

אלקס פלג נושא בעול העיקרי של ההצגה בכל הנוגע למשחק, אולם כאמציו הבלתי רגילים של שחקן מצויין זה עלו בתוהם הניכר בהתה. הוא נמצא כל הזמן על הבמה והוא ירים כל שאר הדמויות הבופלות. משחקו הדרמטי מאד ואולי הבד־הנדר פרספקטיבה וגם העדר הבורה מצד הבמאי, צורת הבמאי ... הבמאי בכלל מפנה את תשומת הלב בכוון הצד ההיפנוטי־היזואלי וכל זאת על חשבון השחקן.

הגרוע ביותר בהצגה הוא ... דיאליגם המהיר הזה בו נקט הבמאי נוגד לחלוטין את אוירת הסביבה שהיא הגורם החשוב ביותר בהצגה, אוירה מיסתורית כופלאה ד' זכירה לנו עדיין בבמויו הנהדר של ליאו־פולד ליגדברג, אם כי עוד מעט עשרים שנה עברו מאז יולי 1955 כאשר ראינו את ההצגה באוהל גמני. גם מקהקר של יצחק שילה בתפקיד הראשי זכור לנו לטוב, כי אותו שחקן בהדר אשר הורד כאן לדרגת בובה מדברת.

בסיכום: יצאנו מאוכזבים ומיוגעים מן ההצגה כהכנה בבתיים של הגשה מוטעית ... של יצירה מופת מודרנית. ... הכספים ... יקרה כבר כבר. מה שראינו היה כש־לון "פר גינט" בגלגול החדש.

המים לא יזרמו למושבים

החקלאים נדרשים לא למכור תנובת היבולים בשדה * שר החקלאות לא ירתע, לדבר גם מיבוש חלקות עד חיסול הנגע

שר החקלאות אהרון אוזן הודיע להברי מושב מבטחים בנגב, כי אס־פקת המים לא תחודש לחקלאים במושב — אם לא יודיעו מפורשות שהם כבפרים את נגע מכירת הפרי בפחון בשדה, כפי שבוצע על ידי מספר חקלאים במושב זה.

בשבוע שעבר הורה השר לנתק את הזרמת המים לחקלאי המושב. המים לצרכי הבתים הגיעו ואילו ל־צרכי חקלאות סופקו במשך שני ימים בלבד. השר אוזן אמר בפגישה שקיים עם אנשי המושב, כי בדעתו לצאת למלחמת חורמה, ולא יירתע אף מיבוש חלקות, בישובים בהם ימכרו החקלאים את הפרי שלהם לסוחרים שונים באופן גלובאלי לפני הבכרתו. (מכירת "דמי"). השר אמר, כי המים והקרקע ניתנו לחקלאים ע"י המדינה במחירים מוזלים כדי שית־קיימו על עבודה במשקיהם ולא למען התעשרות סוחרים המנצלים עבודה זולה.

בפגישה עם חברי המושב סיפר מר אוזן, כי חבר מיבטחים שאל את הכונה של השר במושב גילת, מדוע עליו לעבוד קשה בחליבת פרות, בעוד כהוא, איש מיבטחים, קיבל 150 אלף ל"י כמחיר שהתחייב לאסוף את יבול הירקות משדהו. השר ביקש, כי יוגש לו פרוטוקול ישיבת הנהלת המושב, בה יוחלט על חיסול התופעה ועניבת החקלאים שעסקו בכך.

יו"ר הנהלת המושב ועגיה יקרס אמר לשר, כי יוטלו קנסות על חקל־אים שימכרו ירקות בעודם על הקרקע (מכירת "דמי"). כן אמר, שההנהלה ניסתה לגדל את החקלאים שמכרו "דמי" להחזיר את הגלגל אחורה, אך התברר כי החקלאים שילמו חו־בות שונים בכספים שקיבלו מהסוח־רים שקנו את הירקות ע הוא סיפר כי גם שלושה כב נאלצו למכור "דמי", אי לשירות מילואים ממוש

מר וקרס אמר עוד, כ קיימת בכל הארץ, וקבל מושבו נענש במים.

ממשרד החקלאות נמסר, הירקות במושב מיבטחים שלבי הבכרה ואינם וקל בכמויות גדולות, וכי א השר "להרוס" את החקלא כלכלית. בבסוד החקלאו עים, כי הנהלת המושב בתחילת השבוע על צעד הנקט לביעור נגע ה"דמי" כמשרד יורה על המשך הז למושב.

אושר תקציב ה"או בסך 54 מיליון ד

(עטס"א) תקציב "אורט 1976, בסכום כולל של אושר ביום א' ע"י המורש קנית של "אורט" בתום שנתית, אשר התקיימה במ יבים במלון "אמריקה" בהלהלך הישיבה נבחר פרידמן לנשיא הארגון ל בי שנית. הוא כבר, כי נוכחי הוא הגדול ביותר "אורט" והוא עולה כמעט על זה של אשתקד. שמגב 41,539,000 דולר.

פרידמן מסר, כי מכלל מיועד לישראל סכום של דולר, סכום העולה ב־3 מ על התקציב שיועד לישראל.

נערך טקס חתימת חוזה לבניית
נה חדשה לעולים מארה"ב בבית שמש

שר השיכון: אני בעד עידוד למכירת דירות לתושבי חוץ

הקופות הגיאות בעצי ה' הרינו נוהגים להוציא בדי־ ביקוש לדיור, הייתי בעד ...ית דירות בישראל ל־ ...ך ראיתי בכך בקור הכ־ ...ת זר שיכול להגדיל את ...ואו של מדינת ישראל. ...יים דירות לתושבי חו"ל ...בוסף הוא 85 אחוז, שהוא ... גבוה בהשוואה לענפי ...יים, כאשר שאנו מוכרים ...כח העבודה שלנו, בנוסף ...לים הכלכליים, יש גם ... למכירת דירות ליהודים ...ן. יהודי הקונה דירה, בי־ ...זר אליה ובייחוד המגמן אף ...יע בארץ בעסק או בי־ ...קשרותו — היא התקשרות משפחה כוללה" — דברים ...אתמול שר השיכון, מר ...ספר, בטקס חתימת חוזה ...תה חדשה לחברי אירגון ...בעיריי מארה"ב וקנדה ש־ ...תיישב בעיר בית שמש. השכונה החדשה ייקמו כ־1,000 ...שלב הראשון ייבנו כ־250 ...ל משפחות מהתיישבות ב־ ...קנדה לסיום הבנייה ול־ ...יראל.

...צר הוקף, כי אם הערכות ...מה בתקופה של ניאות נכונות עוד יותר בתקופה ושפל הענף. עידוד בניית ...ישבי חו"ל יורים עבודה ...ל על החברות הקבלניות ...עוסקים בו. אין ספק כי ...י סימודי האבטלה הצפויה ...כי הפוטנציאל העיקרי של־

רוכשי „בית שני" בישראל מצוי בקרב יהודי ארצות הברית. לפי הערכות רוכשים יהודי ארצות ה־ ברית כ־10,000 דירות כ„בית שני". אם בעלית למכור בישראל רק ל־ חלק מפוטנציאל זה נוכל להשיג

גדול. על חברות השיכון, הקבלנים ומוסדות התיווך להתארגן בצורה יעילה כדי להגיע ליהודים אלה בארץ בצבור נסיון רב בנושא זה. אותו חייבים לנצל ומשרד השיכון מוכן לסייע", אמר השר.

בודקים הונאה של רכישת מט"ח באמצעות כרטיסים

אדם החשוד בנסיון הונאה של רכישת מטבע חוץ - שלא כדין, בי־ אמצעות כרטיסי נסיעה לחו"ל, הובא ביום ה' למעצר ע"י המשטרה. האיש נהג להציג עצמו לפני סוכני ה־ נסיעות כנשוי עם שני ילדים ועשה את הסידורים של תשלום מס נסיעות בעבור נסיעה לחו"ל, לו לאשתו ו־ שני ילדיו, כאשר את התשלום ב־ עבור הכרטיס עצמו, דחה לדברי, למועד מאוחר יותר.

אנשי המכס שבדקו בענין זה גילו עד יום ו' כ־50 מצעים מסוג זה, שביצע אותו האיש, במשרדי נסיעות שונים במרחב תל־אביב.

הקא אף נהג להציג תעודת סטו־ דנט שאינה בתוקף, ובמקרים מסוי־ מים, אף זכה להנחה במס הנסיעות. נסיון ההונאה מסתכם ברכישה של כ־מ' אלף דולר, כאשר אפשרות הרווח ממכירת הדולרים בשוק ה־ שחור, באפשרות לו גזמה של כ־100 אלף ל"י בקירוב.

לפי מידע, משתף החשוד פעולה עם הבסשרה, וכן ידוע כי הוא עבד לפני שנה ביחידת מטבע חוץ — באחד הבנקים המסחריים בירושלים.

אנשי מטבע חוץ באוצר ושלטונות המכס ממשיכים בבדיקת הענין, ב־ שיתוף עם סוכני הנסיעות, המגלים רצון ושיתוף פעולה.

המלצות בדבר הכשרת אנשי דת מוסלמיים הוגשו לשר הדתות

המלצות לפתוח מגמה להכשרת אנשי דת מוסלמים במסגרת תסמי־ נרים לבוגרים ערביים בחיפה ובהר עב, הוגשו אתמול לשר הדתות, ד"ר יצחק רפאל, ע"י ועדה בינמשרדית, לבדיקת הצורך בהקמת מדרשה מוס־ למית בישראל, שמינתה ע"י שר ה־ דתות לפני ארבעה חודשים. הועדה קובעת שעובדי השירותים הדתיים צריכים להיות בעלי השכלה על תי־ כונית ואין להסתפק בהכשרתם במס־ גרת בית ספר תיכון בלבד.

הועדה, שהייתה מורכבת מנציגי משרד ראש הממשלה, משרד החינוך, הקאדים המוסלמים ובראשות מר יש־ ראל ליפל, מנכ"ל משרד הדתות, שמעה מפי ראשי העדה המוסלמית בישראל על בעיית המחסור החמור במורים, הבקיאים בדת האיסלם ה־ יכולים ללמד את הצעירים המוסל־

מיים את הלכות דתם. הועדה הביעה סיפוק מהודעת נציגי משרד החינוך, כי במסגרת הרפורמה בתוכניות ה־ לימודים יינתנו בבתי הספר המוסל־ מיים שעורים בנושאי „דת האיסלאם ותרבות האיסלאם" במקצוע חובה.

הועדה שמעה סקירה מקיפה מפי מנהל המיכללה השרעית בחברון על תכניות הלימוד במדרשה, שבה לומדים שמונים תלמידים במשך אר־ בע שנות לימוד. כיום לומדים עשרה ערבים מוסלמים מישראל במיכללה בחברון וחברי הועדה המליצו לב־ דוק את האפשרויות להרחיב את ה־ קשר עם מיכללה זו.

שר הדתות הודיע לחברי הועדה, כי הוא ייפגש עם שר החינוך, על מנת לבדוק את הדרכים לביצוע ה־ המלצות.

בקרוב יפתח מסע הסברה עולמי להכרה בזכויותיהם של יוצאי ערב

מסע הסברה עולמי ייפתח בקרוב כדי להביא להכרה בזכויותיהם של יוצאי ארצות ערב שהשאירו מאחו־ ריהם את רכושם הרב. המסע ייפתח בעצרות אלה בישראל ויגיע לשיאו בעצרת עם בהשתתפות ראש הממ־

שלה מר י. רבין ויו"ר ההנהלה ה־ ציונית מר י. אלמוגי. העצרת תיערך ב־25 בפברואר, בבנין המוזיאון ב־ תל־אביב.

דברים אלה מסר ח"כ מרדכי בן־ פורת, שהוא יוצא עיראק, אשר כל רכושו משפחתו נשדד. בר אריה צי־ מקי, יו"ר המועצה הציונית בישר־ אל, ומר יהודה אילן ראש מרכז ההסברה.

המסע יכלול עשרות ימי עיון, אסיפות, סמינרים ושיעורי מחנך ב־ בתי הספר, שבהם תועלה בעיית ה־ פליטים היהודים מארצות ערב הכר־ יותיהם.

ח"כ בן־פורת מסר, כי קיימת הב־ נה לקיים כינוס גדול גם בניו־יורק

לקראת סוף השנה, לאחר שכינוס אחד כבר נערך בנובמבר שעבר ב־ פריס. בעקבות כינוס זה הוקם „ה־ ארגון העולמי ליהודי יוצאי ארצות ערב" אשר מרכזו בג'נבה.

נמסר, כי ארגון זה ביצג 1,750 מיליון יהודים פליטים מארצות ערב, אשר מהם נמצאים בישראל כ־1.2 מיליון נפש, המהווים גם בצאצאיהם של כ־600 אלף פליטים אשר באו לארץ עד בשנת 1948. אותה שנה היגרו מן הארץ 590 אלף ערבים, אשר נשמעו לקריאה מנהיגיהם ו־ הפכו פליטים בארצות ערב השכנות.

ח"כ בן־פורת הדגיש, כי כשם ש־ הפליטים הפלשתינאים הללו זכו ל־ הכרה ולייצוג בגופים בינלאומיים, יתבע גם הארגון העולמי של הפלי־ טים היהודים יוצאי ארצות ערב נציגות במועצת הביטחון של או"ם ובגופים אחרים, על מנת להיאבק על זכויותיהם ורכושם האבודים. רכוש זה נאמד פי ארבע לפחות מן ה־ רכוש אשר נטשו הערבים בארץ כתו־ צאה ממלחמת העצמאות.

מהחודש הבא — טיסות שכר ישירות משוודיה ללוד

החל מתחילת חודש מרס, יפעלו זו הפעם הראשונה שתי טיסות־שכר שבועיות ישירות לנמל התעופה בן־ גוריון, מהערים מאלמה וגוטבורג ש־ בשבדיה. דובר משרד התיירות, ש־ מסר על־כך אמר, כי בכך תגענה ל־ ישראל בחודש מרס 7 טיסות־שכר שבועיות ישירות מארצות סקנדי־ נביה. שתיים מתוך 7 הטיסות הללו תגענה ישירות לאילת. האחת מק־ פנהגן והשניה מהלסינקי. חמש ה־ טיסות האחרות הן לנמל התעופה בן־ גוריון מהערים שטוקהולם, הלסינקי וקופנהגן. התפתחות זו נובעת מ־ ההתעניינות הגוברת בסקנדינביה, ל־ בקר בישראל, עובדה המוצאת בי־ טויה גם בסקטור הרב הניתן בעתונות הסקנדינבית לאפשרויות התיור ב־ מקומות שונים בארץ, ובמיוחד ב־

אילת ובנתניה.

דובר משרד התיירות ציין, כי ב־ חודש ינואר השנה פעלו רק 3 טיסות־ שכר שבועיות מסקנדינביה, ואילו בחודש הנוכחי יעלה מספרם להכפ־ ואת עם הפעלת שתי טיסות שכר שבועיות ישירות מהלסינקי — האחת לאילת והשניה לנמל התעופה בן־ גוריון. בחודש מרס יגיע, כאמור, מספר טיסות־השכר השבועיות מסקנ־ דינביה ל־7 יחד עם הפעלת שתי הטיסות החדשות מהערים מאלמה ו־ גוטבורג.

נמצאה כספת פריצה

כספת פריצה נמצאה אתמול ליד הגן הבוטני הישן שבשטחית האו־ ניברסיטה באבו־כביר.

הכספת בגודל 40/60 הועברה ל־ בדיקה למעבדות המשטרה.

טרם נודע מניין הגיעה הכספת ל־ גן.

מועדון „ראיאשי" בהנהלה החדשה יפעל עבור בידור ושפורים נוספים

על תנופה חדשה בפעולות מועדון „ראיאשי" הוחלט בישיבת ההנהלה החדשה של הסניף הישראלי. המגמה היא להרחיב את הפעולות לשטחי בידור וספורט נוספים לשם גיוס עז־ רות לחבצבי המועדון למען ילדים מקופחי גורל.

בהנהלה שנבחרה לשנת 1976 מכ־ הן מר דני אנגל כנשיא המועדון, דוד שוהם — גובר כבוד, ק. גרי־ דינגר — יו"ר ועדת פרויקטים, שמואל צמה — יו"ר ועדת ארוחים, ונשיא המועדון מר ד. אנגל — יו"ר ועדת הלב.

חברים נוספים בהנהלה: י. אורי, א. אלקוב, א. סל, ג. מוגרבי, א. לוי, ג. פריגר, ל. ציזיק, יו"ר ועדת הבקורת: א. שיימן.

ירידה ברווח הנקי של בנק דיסקונט ב־1975

מאת סופרנו הכלכלי

בנק דיסקונט סיים לראשונה את המאזן שלו בירידה ברווח הנקי. זה הסתכם לשנת 1975 ב־74.2 מיל־ יון ל"י לעומת 76.2 מיליון ל"י ב־ שנת המאזן 1974. הכאון המאוחד של הבנק עלה ל־25.2 מיליארד ל"י. הבנק יחלק דיבידנד דומה לזה של השנה הקודמת — 24 אחוזים.

הרווח התפעולי הנקי, לפני מס, כולל הרווחים מחברות הבנות, עלה בשיעור ניכר, ב־70 אחוז, מ־139 ל־236 מיליון ל"י. אולם, בשל ה־ שיעור הגבוה של מסים שהבנק שי־ לם, 152.7 מיליון ל"י לעומת 72.2 מיליון ל"י ב־1974, בגדול 111.5 אחוז, ירד הרווח מ־58.2 ל־1.1 מיליון ל"י. נוסף לכך היו בשנת המאזן הקודמת רווח חד־פעמי בגדול של 18 מיליון ל"י — מהפרשי פי־ חות — בעוד שהרווח החד־פעמי השנה היה 3 מיליון ל"י בלבד. מ־

סיבות אלה, ציין אתמול במסיבת עיתונאים בר"א יו"ר מועצת המנהלים של הבנק, מר ד. רקנטי, יו"ר השנה הריווח, היא אמר כי הצמיד עלה בשנה החולפת ב־25 אחוזים והבנק זה צריך היה להשתקף ברווח, אך זה לא קרה.

מר ד. רקנטי הביע אופטימיות לגבי הצפוי בקרב בשוק ההון. הוא הסביר כי אגרות החוב הצמודות הן ההשקעה האטרקטיבית ביותר ואין השקעה שיכולה להתחרות בה. בגלל המסגרת צפויות יצליחים בעת אחת. אכר, היתה עצבניות ב־ בורסה וכסף של אנשים שלא היו מוכנים להמתין על־ידי החזיר לצאת מהשוק ולגרום לירידת מחירים. תו־ פעה זו מוכרחת להשקיע ולעבור זמן מה יעלו שוב המחירים. ה־ השקעות ביום הן גבוהות ימי כשיש לה כסף ואינם עצבני יכוסה בכיבילו השקעה טובה ביותר — אמר.

בזה כבה החוששים מהגעשה האנכה בפעלות בבשק, אם כי הכיבודים אינם גדולים — אמר.

בדבור על ברעתית הגדולות אמר כי אלו צורים נביעים להכים ש־ למעלה ממיליארד ל"י. זה איני בריא וקשה להמשיך בכך ולעשות את כל הבנקים עצבניים. הכיה, באמרי כי בנק ישראל צריך למצוא פתרון לכך. כי לא יכול שכל הבנ־ קאות ההיה כל הזמן בגרעונות.

להלן הב"ע הביהתו על מס הכהזור שהוטל על הבנקים וקרנית האב־ נות בבכירת ניירות ערך. לדעתו צריך היה לפטור אותם גם מהמכ האחיד שהוטל עליהם ולהטיל מס זה רק על הקהל הלוכר ניירות אחרי תקופה קצרה.

הוא הביע דעתו על הצורך להג־ דיל את ההון העצמי של הבנקים. אומנם, לגיוס הון דרישה הוחית מספקת כדי לייצר מצב שירצו ל־ השקיע כספים באקציות של ה־ בנקים. הבנק דיסקונט שואף להג־ דיל את ההון העצמי שלו ע"י אי־ מיסיה אך לא יעשה זאת בחודש־ חודשים הקרובים.

המועצה לייצור ולשיווק ירקות הגבירה הפיקוח נגד בסיבות הברחה של תוצרת חקלאית

התחזיה לפיקוח ולביקורת של ה־ מועצה לייצור ושיווק ירקות סיכלה בחודש דצמבר 1975 נסיונות להברחה ולשיווק תוצרת חקלאית בצורה ה־ נוגדת את הסכמי השיווק עם בתי־ בית־מצור החקלאית.

במקרה עריכים שנתפסו מקולי ה־ יחודה נתפסו בדצמבר 2650 תיבות ענבניות, 2650 תיבות תפוחי אדמה, 485 תיבות חצילים, 420 תיבות בצל, 500 תיבות כרובית, 271 תיבות מלפפונים.

כן נתפסו 800 תיבות מפלפים, 190 תיבות בננות, 17500 ביצים, 12 עג־ לים, 12 פרות ו־8500 ק"ג עופות.

כל המפירים החזרמו תבגד ה־ עבריינים יינקטו אמצעים משפטיים בהתאם לחוקי המועצות החקלאיות.

שיא במחירי תפוחי אדמה מישראל

מסחר בלתי צפוי בתפוחי אדמה בבריטניה איפשר לחברת „אגרקסקו" למכור מוצר זה במחירי שיא. לדברי מר אברהם יטל, מנהל אגף השיווק ב„אגרקסקו" הגיע מחירם של תפוחי האדמה שלנו בבריטניה עד 18 לירות הקילוגרם. בסך הכל, אמר הדובר, נמכרו למעלה מ־5000 טונות תו"א בתמורה לכ־1,5 מיליון דולר.

לדבריו, „משברי תפוחי האדמה בבריטניה נובע מן העובדה שה־ ממשלה הבריטית קיצצה בשנה ה־ אחרונה במיכסות הייצור של מוצר זה, לאור העודפים ביבולי השנה הקודמת. אך בשל מזג האויר היבש ששרר השנה באי הבריטי בעת הקי־ פת הגידול, היו היבולים נמוכים ביותר ונוצר מחסור המוד של מוצר בסיסי זה בשווקים.

במקביל הובהר, כי בארץ היה השנה היבול גדול מן ההווי והיו עודפי תפוחי אדמה, עירנותם של אנשי המבאריות של „אגרקסקו" ב־ בריטניה והתארגנות כהירה של מועצת הירקות ושל חברה „אגר־ קסקו" בארץ איפשרו אה ארגון מבצע יצוא תפוחי האדמה. לדברי מר של בבדיקות אתה אפשרויות להרחיב היצוא, אך זאת רק לאחר שיובטח, כי לא יווצר מחסור בשוק המקומי בשל כך.

...ד הסעד יפעל להקמת ...ת פיתוח לנוער עבריין

...זבולון המר, הודיע את־ ...מעון „גיל־עם" לנוער ...על לפתיחת אגף פתוח

זה גורם לרבים מהם משבר רציני ולא מעטים חוזרים לסורם, נעצ־ רים, נשפטים וחוזרים למעון.

לשנות זאת, מעריך משרד הסעד, כי אם יעבירו הנערים מהמעון הנעול למעון פתוח — המעבר חזרה לחיים רגילים יהיה פחות חריף, ואילו ה־ עבריינים שבהם יצטרכו לעמוד ב־ אתגרים אשר יוצבו בפניהם כדי לעבור ממעון אחד לשני, ואז קיים סיכוי להצלחת שיקומם.

נאמר עוד, כי משרד הסעד רואה אתגר בהצלחת שיטה. טיפול זו ב־ נוער העבריין האלטרנטיבה רצינית לבתי כלא.

...ות לתלמידים מוסלמיים
...סדות להשכלה ובתי"ס

חיפה, מר סוהיל שוקרי. מיכאל, משבט ערב אל ערמשה, שבצפון, והעומד להשלים את התואר השני שלו, הוא אחד ממאה צעירים מוסלמים, שיקבלו בשבוע הבא את המלגות מהקדש המוסלמי בעיר.

מיכאל הוא בן למשפחה ברוכת ילדים וכל אחיו ואחיותיו לומדים במוסדות להשכלה גבוהה ובתי ספר תיכוניים, על אף העובדה, שאביו משתכר לא יותר מאשר 1500 ל"י לחודש. אחד האחים לומד באוניבר־ סיטת באר־שבע, אחר לומד בבית ספר תיכון עירוני ה' בחיפה, אחת מאחיותיו לומדת בבית ספר תיכון עירוני והאחים והאחיות הקטנים לומ־ דים בבתי ספר יסודיים. מיכאל סיים את לימודי התואר הראשון בהצטיי־ נות.

ההקדש המוסלמי בחיפה, שבראשו עומד מר סוהיל שוקרי, יחלק מיל־ גות בסכום של 52,000 ל"י לתלמי־ דים מוסלמים במוסדות להשכלה ו־ בבתי ספר תיכוניים.

פורץ נרדם לשריפה

פורץ שניסה לגנוב מתנות המכולת של אליעזר נאמן ברחוב בית־שאן, נרדם בה אור ליום אתמול לשריפה, שכילתה את החנות וגרמה נזק ל־ שלוש חנויות סמוכות. הנזק נאמד ב־300 אלף ל"י.

חברת יאמאהה מיפן תקשור קשרים ישירים עם ישראל

מאת סופרנו הכלכלי

חברת „יאמאהה" היפנית, היצרן הגדול ביותר בעולם של פסנתרים ואורגנים, החליטה לקשור קשרים מסחריים ישירים וגלויים עם ישראל.

מר י. ברנד, מנהל חברת „כלי זמר", הסוכן בישראל של החברה היפנית, אמר אתמול כי להחלטת „יאמאהה" עשויות להיות השלכה רבות בקרב חברות יפניות גדולות נוספות. תוצאות פעילות „יאמאהה" בישראל והתגובות מצד הארצות ה־ שכנות עשויות לשמש בסיס לבדיקה מחודשת של יחסי המסחר עם ישראל, הוסיף. אחת הסיבות של החברה לקשירת קשרים מסחריים גלויים עם ישראל היא מספרם הי גדול של מוסיקאים יהודים בעולם והצריכה הגבוהה יחסית של כלי נגינה בארץ.

פועלי האפיה הגישו רשימת תביעות לאירגון בעלי המאפיות

דיון ראשון על תביעות פועלי ה־ אפיה לקראת הסדרים הענפי על חי־ דוש הסכם העבודה, התקיים אתמול בין נציגות ארצית של פועלי האפיה לבין נציגי אירגון בעלי המאפיות.

פועלי האפיה דרשו מן המעסי־ קים תשובה מפורטת ומוסכמת ל־ תביעות שהוגשו להם בכתב ע"י המזכיר הארצי של הסתדרות פועלי המזון, י. בר־אבא.

סוכם לקיים פגישה נוספת ב־16 בפברואר בהתאם לבקשת המעסיקים בתנאי שבישיבה זו יתייחסו בעלי המאפיות לתביעות שהוגשו להם.

כמו כן הוחליטה הועדה העליונה על פועלי האפיה לקיים כנס ארצי של ועדי העובדים בענף על־מנת לדווח להם על מהלך המו"מ.

הודעה לציבור

בהתאם לסעיף 94

לחוק המקרקעין 1969

בבנין החלון בקיר המערבי של הבית, אשר ברחוב התבור 20, תל־אביב, ר־ הרשום בשם אברהם רפאל והיה ר־ המוחזק על ידם, ניתנת בזאת הודעה כי החיים מתנגדת לקיום של החלון האמור, לשהוש בו או להנאה ממנו ע"י אברהם רפאל והיה או כל אדם אחר, אישיה או לטובה גכם לכלשהו.

תהילה גילרוץ

רחוב התבור 18, ת"א

למסדרי קדושין בארץ

הרבנות הראשית לתל־אביב—יפו מבקשת להודיע לה אם יפת מ־ים ה.ז. 402642 בעל תעודת גירושין מס' 33688 מת"א מיום ר' תמוז השכ"ה נרשם אצלכם לנשואין. הנ"ל טוען, כי תעודת הגירושין שלו אב־ דה.

בבית המשפט המחוזי בתל־אביב—יפו

תיק עזבונות 479/76

בענין: עזבון המנוחה פרלה יעקו־ בוביץ ז"ל שנפטרה בשנת 1942.

ובענין: המבקשה אסתר האורב־ שטוק ה.ז. 143520 מרחוב בורלא 7 תל־אביב.

הזמנה

להווי ידוע כי הוגשה בקשה לבית המשפט למתן צו המכריז על ירושת המנוחה והנני מזמין בזה כל אדם הטוען שיש לו טובת הנאה בעזבון והרוצה להתנגד להכרזה המבוקשת, להגיש תוך 15 יום מתאריך פרסום הזמנה זו התנגדות להכרזה המבוקשת שאם לא כן יתן בית המשפט צו כטוב בעיניו.

רשם בית המשפט המחוזי

בבית המשפט המחוזי בתל־אביב—יפו

תיק עזבונות 480/76

בענין: עזבון המנוח יעקב יעקובו־ ביץ ז"ל שנפטר בשנת 1942.

ובענין: המבקשה אסתר האורב־ שטוק ת.ז. 143520 מרחוב בורלא 7 תל־אביב.

הזמנה

להווי ידוע כי הוגשה בקשה לבית המשפט למתן צו המכריז על ירושת המנוח והנני מזמין כל אדם הטוען שיש לו טובת הנאה בעזבון והרוצה להתנגד להכרזה להגיש תוך 15 יום מתאריך פרסום הזמנה זו התנגדות להכרזה המבוקשת שאם לא כן יתן בית המשפט צו כטוב בעיניו.

רשם בית המשפט המחוזי

בבית המשפט המחוזי בתל־אביב—יפו

תיק עזבונות 450/76

בענין: עזבון המנוחה בלכה צמי־ חוד ז"ל ת. ז. 0334252, שנפטרה ביום 4.10.1975.

ובענין: המבקש יצחק עביהוד ע"י עוה"ד דוד ונגלניק ו/או עודד ונגלי־ ניק, מרחוב שטנד 11, ת"א.

הזמנה

להווי ידוע כי הוגשה בקשה לבית המשפט למתן צו המכריז על ירושה המנוחה והנני מזמין בזה כל אדם הטוען שיש לו טובת הנאה בעזבון והרוצה להתנגד להכרזה המבוקשת, להגיש תוך 15 יום מתאריך פרסום הזמנה זו התנגדות להכרזה המבוקשת שאם לא כן יתן בית המשפט צו כטוב בעיניו.

רשם בית המשפט המחוזי

חוק התכנון והבניה, תשכ"ה — 1965
מרחב תכנון מקומי, ירושלים
הודעה בדבר הפקדת שינוי תכנית מיתאר מקומית

נמסרת בזה הודעה, בהתאם ל־ סעיף 89 לחוק התכנון והבניה תשכ"ה—1965 כי במשרדי הועדה המחוזית לתכנון ולבניה, מחוז ירושלים ובמשרדי הועדה המקומית לתכנון ולבניה ירושלים הופקדה הכנית שינוי להכנית מיתאר מקומית הנקראת „תכנית מס' 2165 שינוי מס' 8/75 לתכנית מיתאר מקומית מס' 62" ביחד עם התשריט המצורף אליה.

ואלה השטחים הכלולים בשינוי התכנית:

השטה שבין הרחובות בארי ו־ שמואל הנגיד בגוש 30043 חלקות 32 ו־33.

עיקרי מטרת התכנית:

תיקון תבנית המתאר לירושלים בכל הנוגע לאחוזי הבניה באזור מסחר ע"י לאפשר בנית בנין בן 6 קומות בחלקה הנדונה וקביעת תנאים מפורטים לבצוע הדרך כגון:

א. הרחבת דרך קיימת.
ב. איחוד חלקות.
ג. קביעת פרטים תכנוניים הנוגעים לעיצוב חזיתות הבנין.
ד. קביעת התנאים לבניה בחלקות המאוחדות.

כל המעונין בשינוי התכנית רשאי לעיין בו ללא תשלום בימים ובשעות שהמשרדים האמורים פתוחים לקהל.

כל המעונין בקרקע, בבנין או בכל פרט תכנוני אחר הרואה את עצמו נפגע על ידי שינוי התכנית וכן מהנדס הועדה המקומית שבמרחב ה־ תכנון שלה כלול בתחום התכנית או גובל אתו, רשאי תוך חודשיים מיום פרסומה של הודעה זו ברשומות, להגיש התנגדות לשינוי התכנית ב־ משרדי הועדה המקומית האמורה.

י' בשבט תשל"ו

14 בדצמבר 1975

ד. לוי

יו"ר הועדה המחוזית לתכנון ולבניה, מחוז ירושלים

במפלגה ובתנועה

המפד"ל המרכזי — בת"א בביהכ"נ „זר נוריאל" שכ' ה־ תקוה ב"ל שעור גמרא ע"י הרב יעקב סרב.

בביהכ"נ עולי אפגניסטן נוה צה"ל ב־6 שעור תורה ע"י הרב י. יחדי.

בסניף קרית שלום ב־ג שעור גמרא מסכת חולין ע"י הרב ד. זיק.

במועדון „רמת ישראלי" דם המכ־ בים 19 ב־ל שעור בתורה והלכה ע"י המחנך א. עקנין.

בביהכ"נ „שבת אחים" רמת יש־ ראל ב־8 שעור תלמוד מסכת ברכות ע"י הרב פ. מורחי.

בביהכ"נ „נר מאיר" ראביד 42 ב־5 שעור באורח חיים ע"י הרב י. מלאכי.

תורנות בתי מרקחת

תל־אביב

הנביאים — רח' המלך ג'ורג' 72, טל: 286740; יאני — רח' יהודה הלוי 67 טל: 612474.

ירושלים

בטיש — רח' שטראוס 10 טל: 222911; אל סבע ראל — רח' צלאח א־דין טל: 282196.

בהנמייה

נגה — ויצמן 17 טל: 723458.

פתח־תקוה

רסל — רוטשילד 89 טל: 911406.

בת־ים

הופמן — דניאל 4 טל: 886645.

חולון

מרכז — ככר ויצמן טל: 845236.

הרצליה פיתוח

ככר ריבלין — וינגט 142 טל אלון טירן.

נתניה

תרופה — הרצל 2 טל: 28656.

לוח הצופה

● פגל קונה הכל והסיפס סלולרית מקררים מערכות חימום 832267 863748.

● „נגה השמש", דודי שמש ד־ השמל, דגם מעולה, 7 שנים אחריות ובתשלומים נוחים, 03—764006, אתה"ע ובערב.

● נשים: עבור פאתך הישנה תקבלי 30 לקנית פאה חדשה „אלו־ דיה". פאות לגברים 180, סלון „יוגל" אלנבי 94, ת"א.

בית הדין הרבני האזורי תל־אביב—יפו

תיק מס' 6346/לז

מר דוד יצחק ת.ז. 994318 מבקש מבב' ביה"ד הרבני האזורי לת"א— יפו לאשר את נשואיו עם הגב' רעיה לבית פפורדנקו שהתקיימו בחורשא שבפולין בשנת 1945.

המזכירות

למסדרי קדושין בארץ

הרבנות הראשית לתל־אביב—יפו מבקשת להודיע לה אם כנעני ויקי־ טור ת.ז. 4334416 בעל תעודת גי־ רושין מס' 50631 מיום ב"ח סיון תשל"ג נרשם אצלכם לנשואין. הנ"ל טוען כי תעודת הגירושין שלו אבדה.

בבית המשפט המחוזי בתל־אביב—יפו

תיק עזבונות 482/76

בענין: עזבון המנוח פרוספר — אלי אסולין ז"ל (ת.ז. 6420511).

המבקשת: ליליאן אסולין, מרח' מרכוס 20, רמת החיל תל־אביב, ע"י ב"כ עו"ד י. רוזנברג, מרח' אבן־ גבירול 165, תל־אביב.

הזמנה

להווי ידוע כי הוגשה לבית המש־ פט המחוזי בתל־אביב־יפו בקשה ליתן צו המכריז על ירושת המנוח פרוספר — אלי אסולין ז"ל, שנפטר בביה"ח הדסה בירושלים ביום — 22.12.75.

הריני מזמין בזה כל אדם שיש לו טובת הנאה בעזבון הנ"ל והרוצה להתנגד להכרזה להגיש לבית המש־ פט תוך 15 יום מיום פרסום מודעה זו כתב התנגדות להכרזה המבוקשה, שאם לא כן יתן בית המשפט צו כטוב בעיניו.

בלשכת ההוצאה לפועל רמת גן

תיק 1259/75

ביום 9.2.76 בשעה 15.00 בתעויון מוזיאון תל־אביב ליד בתי המשפט בתל־אביב־יפו יוצא למכירה פומ־ בית טנדר דודג' 100 ד' שנת יצור 1974 עם רדיו הדיראן לגבית חוב בסך 32,000 ל"י. הבגיע לזוכה ספר יצחק מהחייב ש. י. א. חב' קבלנית לבנין בע"מ. על הקונה יהיה לשלם את כל המסים. האגרות והמיסלים אשר מכה כל דין חלים על קונה וכן 15% מהמחיר למנהל הכירות אם אינו פקיד על בית המשפט.

י' דורון, הוציא לפועל

בבית המשפט המחוזי בתל־אביב—יפו

תיק מס' 461/76

בענין: עזבון המנוחה גנזר אידה ז"ל ת. ז. 4528541.

המבקשת: ויידנר יוסה ע"י ב"כ עו"ד יעל עשת (קרוסו) מרח' הרצל 19 נתניה.

הזמנה

להווי ידוע כי הוגשה בקשה לבית המשפט למתן צו המכריז על ירושה המנוחה הנ"ל, והנני מזמין בזאת כל אדם, הטוען שיש לו טובת הנאה ב־ עזבון המנוחה והרוצה להתנגד ל־ הכרזה, להגיש תוך 15 יום מפרסום הזמנה זו, התנגדותו להכרזה המבוק־ שת. שאם לא כן, יתן בית המשפט צו כטוב בעיניו.

(—) רשם בית המשפט המחוזי

בבית המשפט המחוזי בתל־אביב—יפו

תיק עזבונות 411/76

בענין: חוק הירושה תשכ"ה— 1965 ובענין: עזבון המנוח דב לכבורג ז"ל ת.ז. כס. 281040 מרחוב מודר 3, תל־אביב, שנפטר ביום 30.11.75.

המבקשת: הינדה (איזהו) לכבורג ת.ז 314683 ע"י ב"כ עוה"ד ד. ארד ו/או צ. הגיג ו/או א. רולן מרחוב כאפו 4, ירושלים.

הזמנה

להווי ידוע כי הוגשה לבית המש־ פט בקשה ליתן צו המכריז על ירושת המנוח הנ"ל והנני מזמין בזה כל אדם הטוען שיש לו טובת הנאה בעזבון המנוח והרוצה להתנגד להכרזה ה־ מבוקשת, יהאם לא כן יתן בית המש־ פט צו כטוב בעיניו.

רשם בית המשפט המחוזי

הרבנות המקומית רעננה

אסוס דוד בן יוסף (רוק) ... רעננה

ברוכי חיים בן יהודה (רוק) ...

(רשימת נרשמים לנשואין)

הרבנות המקומית נצרת עלית

(רשימת נרשמים לנשואין)

בבית המשפט המחוזי בתל־אביב—יפו

תיק עזבונות 338/76

בענין: צוואת המנוחה מרים כהן ז"ל, בעלת תעודת זהות מס' 0792252 שנפטרה בתל־אביב ביום 2.10.75.

המבקש: ד"ר פליקס אורי גוטמן, בעל תעודת זהות מס' 48885, מרח' הפלמ"ח 9, ירושלים.

הזמנה

להווי ידוע כי הוגשה בקשה למתן צו קיום צוואת המנוחה מרים כהן ז"ל מיום 17.3.1966, ולמינוי המבקש ד"ר פליקס אורי גוטמן למנהל העז־ בון.

הריני מזמין בזה כל אדם שיש לו טובת הנאה בעזבון והרוצה להתנגד למתן הצו הנ"ל, להגיש תוך 14 יום מיום פרסום הזמנה זו התנגדות לצו המבוקש שאם לא כן יתן בית הכש־ פט צו כטוב בעיניו.

(—) רשם בית המשפט המחוזי

בבית המשפט המחוזי בתל־אביב—יפו

תיק עזבונות 494/76

בענין: עזבון המנוח דוד בן אבר־ הם ז"ל.

המבקשת: חיה בן אברהם, מכפר מרדכי, ע"י ב"כ עוה"ד ישעיהו רוז־ ברג, אשר מען להמצאת כתבי בי דין הוא, רחוב ליאונרדו דה וינצ'י 99, תל־אביב.

הזמנה

להוי ידוע כי המבקשת הגישה לבית המשפט לכתן צו המכריז על ירושת המנוח הנ"ל.

הריני מזמין בזה כל אדם להתייצב בבית המשפט תוך 15 יום מיום פר־ סום הזמנה זו, וליתן טעם אם יש לו טעם כלשהו, מדוע לא ינתן צו המכריז על ירושת המנוח, שאם לא כן יתן בית המשפט צו כטוב בעיניו.

רשם בית המשפט המחוזי

בבית המשפט המחוזי בתל־אביב—יפו

ה. צ. 386/76

בענין: עזבון המנוח יוסף קציר ז"ל ת. ז. 159314 שנפטר ביום — 13.7.75.

המבקש: אברהם קציר — בנו, ת.ז. 539274 מרח' הצנחנים 3, גבע־ תיים.

הזמנה

להווי ידוע כי הוגשה לבית המש־ פט בקשה למתן צו קיום צוואת המנוח הנ"ל, הנני מזמין בזה כל אדם הטוען שיש לו זכות או טובה הנאה בעזבון המנוח הנ"ל והרוצה להתנגד לבקשה הנ"ל, להגיש לבית המשפט, תוך 14 יום מיום פרסום הזמנה זו התנגדות לבקשה הנ"ל, שאם לא יעשה כן יתן בית המשפט צו כטוב בעיניו.

רשם בית המשפט המחוזי

נרשמו לנשואין

המועצה הדתית חיפה

(רשימת נרשמים לנשואין)

לשכת הרבנות כפר־הרא־ה

(רשימת נרשמים לנשואין)

לשכת הרבנות בבנימינה

(רשימת נרשמים לנשואין)

בבית המשפט המחוזי בתל־אביב—יפו

תיק עזבונות 285/76

בענין: חוק הירושה תשכ"ה — 1965 ובענין: עזבון המנוחה חיים גינזבורג ז"ל ת.ז. 0912065.

ובענין: בקשתה של הגב' רחל גינזבורג ת. ז. 912066 מרח' הצנח־ נים 11 גבעתיים ע"י ב"כ עוה"ד ב. גולדמן ו/או ש. בן־עמי ו/או א. ציטר כולם מרח' ביאליק 46 רמת־גן

הזמנה

להווי ידוע כי הוגשה לבית המש־ פט המחוזי בתל־אביב יפו בקשה לצו ירושה של המנוח חיים גינזבורג ז"ל ת. ז. 0912065.

כל המתנגד לבקשה יגיש תוך אר־ בעה עשר יום מיום פרסום הזמנה זו את טעמי התנגדותו שאם לא כן יתן בית המשפט צו כטוב בעיניו.

(—) רשם בית המשפט המחוזי

בית הדין הרבני האזורי רחובות

תיק 813/לז

הוגשה בפני בית הדין בקשה למתן צו ירושה על עזבון המנוחה הפריאני לאה ז"ל שנפטרה בכ"ב כסלו תשל"ו (26.11.75).

המבקשים: הפריאני ינקו — בעלה.

הזמנה

כל התובע טובת הנאה וכל מעונין שיש לו סיבה להתנגד לבקשה הנ"ל יבא לבית הדין וימסור טענותיו תוך 15 ימים מתאריך פרסום הזמנה זו, שאם לא כן יתן בית הדין צו כטוב בעיניו.

הרב א. שמואלי — המזכיר הראשי

בית הדין הרבני האזורי רחובות

תיק 723/לז

הוגשה בפני בית הדין בקשה למתן צו ירושה על עזבון המנוח עבדלחך יעקב ז"ל שנפטר בכ"ט חשון תשל"ה (14.11.74).

המבקשים: אבדלחך חגיגה — אלמנתו.

הזמנה

כל התובע טובת הנאה וכל מעונין שיש לו סיבה להתנגד לבקשה הנ"ל יבא לבית הדין וימסור טענותיו תוך 15 ימים מתאריך פרסום הזמנה זו, שאם לא כן יתן בית הדין צו כטוב בעיניו.

הרב א. שמואלי — המזכיר הראשי

בית הדין הרבני האזורי רחובות

(26.11.75).

הוגשה בפני בית הדין בקשה למתן צו ירושה על עזבון המנוח יעקב פר־ אד ז"ל שנפטר בתאריך 20.9.75.

המבקשים: יעקב יפה — אלמנתו.

הזמנה

כל התובע טובת הנאה וכל מעונין שיש לו סיבה להתנגד לבקשה הנ"ל יבא לבית הדין וימסור טענותיו תוך 15 ימים מתאריך פרסום הזמנה זו, שאם לא כן יתן בית הדין צו כטוב בעיניו.

הרב א. שמואלי — המזכיר הראשי

בית הדין הרבני האזורי פתח תקוה

הוגשה בפני בית הדין בקשה למתן צווי ירושה בתיקים המפורטים להלן, כל התובע טובת הנאה או המעונין בעזבון שאות הבקשות מתייחסות אליו ורוצה להתנגד לה, יבא לבית הדין וימסור טענותיו תוך 15 יום מיום פרסום הזמנה זו, שאם לא כן יתן בית הדין צו כטוב בעיניו.

תיק 906/שלי"ו

בענין ירושת המנוחה מרגלית חיים שנפטרה בפתח־תקוה בתאריך כ"ט שבט תשל"ה (10.2.75). המבקשים: אלמנתו מרגלית צפורה, מרחוב גור־ דון 4, פתח־תקוה.

תיק 975/שלי"ו

בענין ירושת המנוח יהודה סעיד שנפטר בכפר־סבא בתאריך ל' חשון תשל"ו (4.11.75). המבקשים: אלמנ־ ה' יהודה חממה, מרחוב טירת צבי 12 כפר־סבא.

תיק 984/שלי"ו

בענין ירושת המנוח גלס יצחק שנפטר בפתח־תקוה בתאריך כ"ה אדר תשל"ה (8.3.75). המבקשים: בתו עשת יהודית, מרחוב הרצל 65, פתח־תקוה.

תיק 996/שלי"ו

בענין ירושת המנוח רמש קומר שנפטר בפתח־תקוה בתאריך כ"ה תשרי תשל"ו (30.9.75). המבקשים: אלמנתו רמש הגוו, מרחוב עובדיה 5/1, שעריה, פתח־תקוה.

הרב ש' שלוביצקי
המזכיר הראשי

האופרה הישראלית

מייסדה ומנהלה: א. דה־פיליפ

11.2
מדם בטרפליי

24.2
לה טראוויאטה

ירושלים: 23.2 בנייני האומה 17.2, 12.2, 9.2
פלדרמאוס
אופרטה מאת יוהן שטראוס

ת"א: 3.2, 7.2, 14.2, 21.2, 28.8
ספינת השעשועים
מהזמר מאת קרן והרשטיין

5.2
הספר מסביליה

ה"א: 19.2
לאקמה ● דאליב

בקרוב:
האלמנה העליזה

כרטיסים: אלנבי 1, ת"א, טל. 57227

היום

יום ג', ב' אדר א' תשל"ו, 3.2.76

פרשת תרומה

הפרק: ירמיה מא—מב; המשנה: ברכות ב—ג, ה—א; הדף: עירובין ז; ההלכה: או"ח יא, א—ה.

שידורי ישראל

חדשות בעברית — בגלים א', ב', צ' — כל שעה
09.55 (א) חדשות באנגלית
10.55 (א) חדשות בצרפתית
17.55 (א) חדשות באנגלית
18.50 (א) חדשות בצרפתית
שידורי תכניות לעולים (ב) עברית — 19.00; יידיש — 19.30; לאדינו — 20.00; מוגרבית — 20.15; רומנית — 20.30; רוסית — 20.45

רשת א'

08.10 „קונצרט בוקר" 10.05 דף מהגוף ... 10.15 שידורים להלכנים ... 10.35 „דיוויזי" ... 11.35 „פרקי גניזה" 12.05 „בתעדון הספר" ... 13.05 „קונצרט צהריים" 13.55 ... 15.05 ... 16.10 ... 17.20 ... 18.05 ... 19.00 „היום הזה" — בוסף ... 19.50 פרקי היום ... 20.05 „עולם המדע" 20.30 ההזמנות ... 23.05 ... 23.35 „מוסרי" — ... 00.10 ...

רשת ב'

06.00 „שבע ישראלי", ... 10.05 ... 11.45 ... 12.05 ... 12.30 ... 13.05 ... 14.10 ... 15.05 ... 15.52 ... 16.10 ... 17.52 ... 18.05 ... 18.45 ... 22.35 ... 00.10 ...

גלי צה"ל

05.58 ברכת השחר 10.05 ... 11.05 ... 12.05 ... 12.15 ... 12.40 ... 12.55 ... 13.05 ... 16.05 ... 17.05 ... 18.05 ... 18.25 ... 19.05 ... 20.05 ... 21.05 ... 22.05 ... 00.05 ... 01.50 ... 02.00 ... 20.05 לא רוצים לישון.

טלוויזיה כללית

17.30 ... 17.50 ... 18.00 ... 18.30 ... 18.32 ... 18.45 ... 19.00 ... 19.30 ... 20.00 ... 20.30 ... 21.00 ... 21.30 ... 21.20 ... 23.10 ... 24.00 ...

טלוויזיה לימודית

8.15 ... 8.40 ... 9.05 ... 9.25 ... 10.00 ... 10.20 ... 10.45 ... 11.05 ... 11.25 ... 12.00 ... 12.20 ... 12.40 ... 13.25 ... 15.30 ... 16.00 ... 16.21 ... 16.46 ... 17.06 ...

קולנוע

ירושלים

אורנע — שני גברים על נדוניה אחת
אורית — מוצאי שבת בעיר
ארנון — המסע (3)
כיר־של — אהבה ומלחמה (5)
הבירה — בפקודת הבירן (2)

תל־אביב

אסתר — קלף חזק ביד
גת — מלחמה ואהבה (10)
חן — שתי פנים למרגל
סינרמה — פבצ'ו וילה (2)
דרייב אין — גברים נרדפים
פאר — עד יאיר השחר (2)

חיפה

אורה — האנגליה הרומנטית
אמפי — בשן חורקת
ארמון — רעידת אדמה (4)
אורלי — המנוח מהיי נשואין (10)
חן — האיש שהימר על חייו (3)
פאר — שובו של הפנתר הורוד
רון — מנדינגו (4)

הבמה הישראלית

הערב 3.2.76

הבימה:
האוהל: אולם גדול
המלך ג'ונסון; אולם קטן

הקאמרי:
קוריולנוס

הצפה

עתון יומי

HATZOFE

DAILY

המו"ל: הצופה לעיתו, העורך ש. דניאלי, מערכת ומנהלה: תל־אביב, רח' המסגר 36, טל. 35421; ת"ד 2045. המערכת בירושלים 41144; רח' בן־יהודה 3, ת"ד 1349, טל. 234910; ...

אין מחזירים כתבי־יד

מכנזמן הואוחל

[illegible]

ביהמ"ש העליון נתבקש להוציא צו המחייב „אל־על" להטיס ילדי יונדף

שופט דחה הצעת האם לדחות הטיסה ליום ראשון

בית המשפט העליון נתבקש אתמול להוציא צו, המחייב את חברת „אל־על" להטיס את ילדי יונדף מן הארץ, לגרמניה, על מנת שיימסרו לרשות אביהם.

העתירה לצוו הוגשה מטעם אביהם של הילדים, לאחר החלטת בית המשפט העליון שניתנה בשעות „הבוקר", לפיה הורשה ראש ההוצאה לפועל לעשות ככל אשר לאל־ידו על־מנת לבצע את ההוראה בדבר העברת הילדים אל אביהם, נוכח הנסיון שנכשל להטיסם לגרמניה באמצעות „אל על".

בית המשפט העליון יתן את החלטתו בעתירה היום.

נדחתה הצעת האם לדחות טיסת הילדים ליום א'

הצעת האם להטיס את הילדים ביום א' נדחתה ע"י שופט בית המשפט. הגב' שרינה יונדף ודודם של שני הקטינים, מר יוסף ארצי, פנו באמצעות עו"ד אריה מרינסקי ליו"ר ההוצאה לפועל בתל־אביב השופט ד. בר־אופיר, בבקשה לדחות את הטסת הילדים לגרמניה עד יום א' הקרוב.

האם והדוד נימקו את בקשתם בתקוה, כי עד יום א' ייתכן ויתקבל בכנסת חוק, על פיו ניתן יהיה למנוע את הוצאת הילדים ממדינת ישראל.

שני העותרים התחייבו, כי אם תידחה הטיסה, יתלווה עו"ד מרינסקי אישית אל הקטינים ואמם בטיסה לגרמניה וכי הם מצידם לא יעשו כל נסיון לסכל את הטיסה.

בבקשה נאמר, כי גב' יונדף וילדיה יטוסו למערב גרמניה בלווית עו"ד מרינסקי בכל תאריך שייקבע ע"י השופט בתיאום עם הרשויות המוסמכות והחל מיום א' בשעה 7 בבוקר.

עו"ד מרינסקי הודיע לשופט, כי קיבל „הבטחה הגיגית ומפורשת מ־מרים", כי לא יעשו נסיון כלשהו לסכל את הטיסה, בתנאים הנ"ל. יתרה מזו, האם והדוד יעשו את כל המאמצים להבטיח כי הטיסה תיערך תוך שיתוף פעולה מלא עם הרשויות המוסמכות ותוך מאמץ להרגיע את הילדים ולוודא, כי ישלימו עם המצב.

בבקשה נאמר, כי ההתחייבויות כפופה, לסייג אחד בלבד: משאלת העותרים לעכב את הטיסה עד יום א' בתקוה כי ניתן יהיה עד למועד הנ"ל, לאור חקיקה הצפויה בכנסת לקבל צו זמני או אחר מבית משפט המורה כי אין להוציא את הקטינים מגבולי מדינת ישראל.

עוד מציין הפרקליט, כי בהעדר צו של בימ"ש לא יינקט ע"י העותרים כל צעד לסכל את הטסת הילדים לגרמניה.

כאמור דחה השופט את בקשתם.

בית המשפט העליון הורה להחזיק ילדי יונדף בנפרד מאמם

בית המשפט העליון חזר ופסק, כי הילדים דוב ומנחם יונדף יועברו לרשות אביהם הנמצא בגרמניה, והורה להחזיקם בנפרד מאמם, שרינה יונדף, עד למסירתם לאביהם.

החלטה זו ניתנה בבית המשפט העליון בירושלים אתמול בבוקר, בעקבות פניתו של ראש ההוצאה לפועל בשאלת האפשרויות להטיס את הילדים לגרמניה, לאחר שנסיון העלאתם למטוס „לופטהנזה" נכשל.

בהחלטתו קבע בית המשפט העליון, כי „ראש ההוצאה לפועל רשאי על־פי שיקול דעתו וסמכויותיו לעשות כל אשר לאל ידו בביצוע החלטות בית המשפט בענין הנדון. ובכלל זה לבחון כל אפשרות להטסת הילדים אל אביהם, ובמידת הצורך להסיעם גם בנפרד מאמם".

אשר לאפשרות, כי אבי הילדים יבוא לארץ כדי לקבל את בניו, החליט בית־המשפט העליון כי „ראש ההוצאה לפועל ידאג, שהילדים יימסרו לו וישארו ברשותו ויינתן לו בכל עת לקחתם אליו באין מפריע ובמידת הצורך בעזרת המשטרה ותחת השגחה".

עוד ציווה בית המשפט, כי „מעתה והלאה ועד לביצוע ההוראות הכלולות בהחלטתו, יישארו הילדים במשמרת המשטרה ויוחזקו על ידה בנפרד מהאם, אשר אין לה זכות חוקית להחזקתם. ובמידת הצורך תיעזר המשטרה על ידי פקידת סעד".

הוסר האיום של איגוד הטייסים

האיום של איגוד הטייסים בענין חוזה העבודה בחברת „כנף־ארקיע" — הוסר אתמול לאחר שהממונה על יחסי העבודה הזמין את מזכירות איגוד הטייסים ואת הנהלת חברת „כנף ארקיע", כדי לתווך בין הצדדים.

סגן יו"ר איגוד הטייסים הקברניט נתן נבות, מסר לכתב עתי"ם כי חברת „כנף ארקיע" הסכימה להחיל חוזה עבודה קיבוצי אחיד על כל טייסי החברה וכן לפתוח במו"מ בענין נהלים לקבלת טייסים לחברה בתיאום עם הועד הקבוצי.

מר נבות אמר, כי לאחר שדרישתו העיקרית של איגוד הטייסים נתקבלה, רואה האיגוד את סכסוך העבודה שעמד להיכנס לתוקפו בימים אלה, כמבוטל.

לאה סמואל — אם השנה תשל"ה

רעיית נשיא המדינה, הגב' נינה קציר, העניקה בטקס חגיגי בבית הנשיא את תואר „אם השנה" לגברות לאה סמואל וסימה ספיר.

לאה סמואל, תושבת אלון שבות ואם ל־10 ילדים, עובדת משרד החינוך ומשתלמת באוניברסיטה. נוסף על כל אלה ביתה פתוח לאורחים ולחיילי צה"ל, והיא מושטת לעזרה במקום מושבה. היא נבחרה לאם השנה בתשל"ה.

הגב' סימה ספיר, עולה מגרוזיה ואם ל־5 ילדים, שנולדו בארץ. עם עלותה ארצה הסבה את מקצועה הטכני ולמדה עבודה סוציאלית, תוך כדי לידת ילדיה. ביום היא עובדת סוציאלית במקום מגוריה בקרית אתא, ועוסקת בקליטת עליה ובטיפול בנזקקים.

משמר הנמל מתנגד לכניסת שוטרי גבול

מאת סופרנו בחיפה

ועדה פריטטית של ההסתדרות ורשות הנמלים תכריע בתביעה של עובדי משמר הנמל בחיפה, שבמקומם הוכנסו שוטרי משמר־הגבול.

המדובר ב־48 עובדים התובעים להמשיך ולהעסיקם, בנוסף לתפקידי השמירה בנמל הקישון ובמסוף הכימיקלים, גם בעבודות אזרחיות, כפקידים, כמלווים ומשגיחים בנמל שביצעו עד היום ואינם תופסים את פעילות משמר הגבול.

מועצת־פועלי־חיפה דרשה להפעיל את סעיף יישוב חילוקי הדעות בהסכם העבודה הקיבוצי, של עובדי רשות הנמלים, לפיו יש להקים ועדה פריטטית כנ"ל. ואז, הוחלט כי לא תהיינה פניות לבית־הדין האזורי לעבודה בתביעה של אנשי המשמר בנמל.

מזכיר מ.פ.ח. פנה לעובדים אלה שלא יחריפו את היחסים בהנהלה כדי שאפשר יהיה לנהל מו"מ לפי העיקרון הנ"ל.

כ־50 אלף פועלים מהשטחים — עבדו בישראל בסוף ינואר

מספר הפועלים הערבים מהשטחים שעבדו בישראל באמצעות לשכות העבודה לשבוע המסתיים ב־30.1.76 היה 50.745, לעומת 49.276 בשבוע שלפני כן. בין הפועלים מהשטחים שעבדו בישראל נבנו 20.176 בבנין, לעומת 19.803 שבוע לפני כן. בחקלאות — 7.108, בתעשיה — 17.523, בשירותים — 5.938.

מכלל עובדי השטחים שעבדו בישראל נבנו באיזור ירושלים 7.092 באיזור חיפה — 3.100, באיזור תל־אביב 13.550, באיזור הדרום — 6.869, באיזור הנגב — 4.441.

דובר משרד התחבורה מגיב על הפרסומים:

קריטריונים ברורים לדרישות ממשלתיות לטיסות חינם

דרישות ממשלתיות לטיסות חינם באל־על מקובלות ומוכרות ע"י יאט"א. וכל מדינה ראשית ורבינונית דורשת מהחברה הלאומית שלה הטסת חינם או בהנחה באמצעות „דרישה ממשלתית". אולם כדי־בית רבה וממשלות רבות בעולם נוהגים להוציא „דרישות ממשלתיות" כאלה לחברת התעופה הלאומית של אותה מדינה. — אמר אתמול דובר משרד התחבורה בתגובה לפירסומים בעתונים בענין זה.

גם בישראל כלל זה קיים מאז הקמת המדינה. אולם — הדגיש דובר משרד התחבורה — בעוד שברוב המדינות מוצאות „הדרישות הממשלתיות" ללא כל קריטריונים ברורים והן ניתנות כמכשיר מסחרי על חברות התעופה ולפי שיקול דעת שונה בכל מדינה. הרי בישראל שונה המצב לחלוטין, ולטובה. „הדרישות הממשלתיות" מוצאות בישראל לפי קריטריונים ברורים והם מפורטים (כפי שיפורט להלן).

קריטריונים אלה, הוצאת „הדרישות הממשלתיות" בפועל וכן אל־על עצמה נתונים לביקורת שוטפת של מבקר המדינה.

קריטריונים אלה נבחנו ועודכנו שוב בזמן האחרון לפי הנחיית שר התחבורה — הדגיש דובר משרד התחבורה.

אגב מספר הנסיעות של רשויות התחבורה והתעופה שבוצעו לפי „דרישה ממשלתית" היא 365 נסיעות בלבד. מדובר בנסיעות בתפקיד בלבד רק לאחר שהנסיעה עצמה אושרה ע"י הועדה הבין־משרדית לנסיעות עובדי מדינה לחו"ל. רובם ככולם של הנוסעים הם פקחים ובודקים של מנהל התעופה שנסעו במסגרת תפקידם. לניהול מו"מ וכן להשתלמויות המיוחדות שהוכרו ע"י נציבות שירות המדינה.

יודגש כי גם אלה הנוסעים לפי הקריטריונים, „לפי „דרישה ממשלתית" — נוסעים על בסיס של „מקום פנוי". והיינו רק אם יש במטוס מקומות פנויים שלא נמכרו.

הקריטריונים להוצאת „הדרישות הממשלתיות", ושאושרו ע"י הועדה הבין־משרדית, הם ל־4 סוגי נוסעים, כדלקמן:

לעובדי מדינה הנוסעים לחו"ל בתפקיד ובאישור הועדה הבין־משרדית לנסיעות לחו"ל לצורך פיקוח השתלמות. ביקורת ותכנון התפעול השוטף של התעופה בישראל, אליה וממנה, לניהול מו"מ על כריתת הסכמי תעופה דו־צדדיים ורב־צדדיים בין ישראל למדינות אחרות.

לעובדי מדינה הנוסעים לצורך עידוד התיירות בדרך האויר לישראל — לפי המלצה מנכ"ל משרד התיירות.

לחברת אל־על לעידוד מכירותיה. לאכסהה ולצרכיה המסחריים — לכל אדם שאינו עובד מדינה.

מקרים סוציאלים־בריאותיים — בהמלצת משרד הבריאות, — לסייע לנפגעי אסונות טבע וכד'.

בסה"כ נתבקשו בכל מסגרות אלה 3305 נסיעות.

אלה הם הקריטריונים ואין כל חריגה מהם — הדגיש דובר משרד התחבורה.

שש שנות מאסר נגזרו על מיכה רוקנשטיין

בגלל נסיון לסחוט מיליון ל"י מהקבלן מזרחי

מאסר של שש שנים נגזר ביום ב' על מיכה רוקנשטיין (המכונה „פפה"), בגלל נסיון לסחוט מיליון לירות מן הקבלן ובעל בתי המלון, בצלאל מזרחי.

שופט בית המשפט המחוזי בתל־אביב, דב לוין אמר בגזר דינו, כי „אני רואה לקוות, שגזר דין זה יהיה מרתיע וכל מי שיתפתה למעשים כאלה יידע, שהוא צפוי למאסר ממושך אם ייתפס". השופט הוסיף כי „במציאות בה אנו חיים, ונוכח מעשי סחיטה, איומים ואלימות שהפכו להיות נגע מתרחב, צריך לעשות לעקירת נגע זה".

מיכה רוקנשטיין, הודה כי ביקש לסחוט מיליון לירות מן הקבלן בצלאל מזרחי, בתואנה שהוא קצין משטרה ובידו תיק חקירה נגד מזרחי בקשר לעבירה כלכלית. כמו כן אמר, כי למשטרה נודע שיש מזימה להסית את בנו הקטן של מזרחי והוא יסייע לו לסכל את אפשרות חטיפה תמורת אותו סכום כסף.

בעת הדיון בבית המשפט, צוטט הסניגור מתוך הודעה, שמסר הקבלן מזרחי במשטרה, ובה סיפר, כי פנה לאנשי העולם התחתון, ש„פפה" הזכיר בשיחה הטלפונית, כדי לברר אם אכן יש כוונה לפגוע בו. אותם אנשים הכחישו זאת בפני הקבלן.

התובעת, עו"ד חנה פן, מפרקליטות מחוז תל־אביב, ציינה את חומרת העבירות המיוחסות לנאשם וביקשה להטיל עליו עונשים מצטברים, שכן העונש המירבי לאשמה שהנאשם הודה בהן הוא 3 שנים ו־5 שנים מאסר בלבד. השופט נענה לבקשת התביעה והטיל על הנאשם עונשי מאסר של שלוש שנים, שהצטברו לשש שנים.

לפני מתן גזר הדין הביע הנאשם חרטה על מעשיו ואמר, כי הידרדר לפשע מכיוון שלא היתה לו משפחה בילדותו והוא חרד עכשיו לגורל ילדיו, שלא ידרדרו כמותו.

השופט השיב כי הנאשם היה צריך לחשוב על כך לפני שפנה לעשות את העבירה האחרונה ולא לחשוב זאת לאחר שנתפס. נוסף על כך, חובה על בית המשפט להגן על ציפיות הציבור, שאם לא ייעשה הדבר, אנו עלולים להידרדר למצב של הפקרות ואי סדר חברתי.

נהרגה מפגיעת מכונית

אשה בת 50 נהרגה ביום א' בערב מפגיעת מכונית בדרך בן־גוריון בבאר שבע.

בשטרת מרחב הנגב מסרה אתמול, כי מכונית בהגה בידי נהג בן 30, מעומר, פגעה באישה, בשעה שזו חצתה את הכביש. היא הובאה ללא רוח חיים לביה"ח. שמה טרם נמסר לפירסום.

דרך זו שאורכה 3 ק"מ אינה מוארת ורבים הולכי־הרגל בצידי הכביש. בעבר אירעו תאונות קטלניות ופגיעות קשות בהולכי רגל בכביש זה.

רווחי הצמדה על מטבע זר אינם חייבים במס

פסק דין עקרוני, הקובע כי רווחי הצמדה על מטבע זר, שהוחזקו כדין בבנק, אינם חייבים במס הכנסה, ניתן אתמול על ידי השופט המחוזי שלמה אשר בתל־אביב.

יחד עם זאת נתברר מפסק הדין, כי כל אזרח ישראלי רשאי להחזיק מטבע זר בבנק, אם קיבל את המטבע הזר כדין, ואיננו חייב עוד למכור את כל המטבע הזר לאוצר.

הנושא נתברר בערעור שהגישו בעלי מלון „שלום" בתל־אביב באמצעות עורכי הדין דניאל ויעקב פוטשבוצקי נגד פקיד השומה. בעלי המלון קיבלו מתיירים מטבע חוץ בעד אירוחם והפקידו את הכסף בבנק בחשבון פז"ק רגיל. בעקבות הפיחות גדל ערכם של הפקדונות ופקיד השומה תבע מבעלי המלון לשלם מס הכנסה בעד הפרשי הפיחות. הם ערערו על התביעה בבית המשפט המחוזי בתל־אביב.

פקיד השומה, באמצעות עו"ד בן־זאב, הסתמך על הלכה שנקבעה לפני שנים בפסקי הדין בענין „אילניתי" ו„אלדי", שהיו פסקי דין מנחים בנושא זה. עו"ד דניאל פוטשבוצקי טען, לעומת זאת, כי מאז ניתנו פסקי הדין הללו בבית המשפט העליון נשתנתה המציאות ועכשיו רשאי כל אזרח להחזיק פקדון מטבע זר (פז"ק) בבנק. דין פקדון זה, לצרכי מס הכנסה, כדין כל פקדון אחר והעובדה שיש פיחותים אינה גורמת לכך שיוטל מס הכנסה על רווחי הפיחות — טען עו"ד פוטשבוצקי, והשופט קיבל טענה זו.

השופט ציטט מקובץ ההוראות של המפקח על מטבע חוץ הקובע כי „ברור שאין עוד מרבית־גירה לסוג זה או אחר של תושבי ישראל. בין אם אדם הינו יצואן ובין אם עוסק בעיסוק אחר, ואפילו איננו עוסק כלל בעסקים, זכאות אחת לכולם: אם נתקבל מטבע חוץ על חשבונם בבנק, או אם הם הביאו את המטבע הזר לבנק, זכותם שיופקד ריווח בחשבון „פז"ק".

השר זבולון המר בפגישה עם מפקחים:

משרד הסעד יעמיק בדיקות הזכאות בלשכות הסעד

משרד הסעד יעמיק את בדיקות הזכאות בלשכות הסעד על מנת להבטיח כי רק נזקקי אמת יקבלו תמיכת סעד בהתאם לחוק ולמידת היושר — על כך מסר שר הסעד, זבולון המר, בפגישה עם מפקחי משרד הסעד בלשכה המחוזית, ירושלים. שר הסעד הדגיש, כי משרדו, יחד עם השלטון המקומי, יעשה הכל לעקירת נגע קבלת תמיכה על ידי אלה שאינם זכאים להן, ואילו הנזקקים הזכאים לתמיכה, יקבלו בכבוד את תמיכתם, בעוד שהתמיכה הניתנת לשאינם זכאים — תיפסק.

שר הסעד יצא נגד דעות שנשתרשו, כאילו הסעד הינו „בור ללא תחתית", וכי ניתן לאורך ימים לקבל עזרה כלכלית משרותי הסעד, וגם כאשר מצבה הכלכלי של המשפחה השתפר. השר הוסיף כי בעת צמצום משאבים, ורצון חינוכי־מוסרי, יש לנער את מערכת הסעד ולנקותה.

לא יתכן — הוסיף שר הסעד, — כי ביעוס, המקבל תמיכה שלא בצדק ויש לו משלו, יכתוש את הזכאים לקבל תמיכה בצדק. יפגע באמינות המערכת וביכולת החברה להענות לצרכיהם של הנזקקים באמת.

יש להגיע לחקר אמת. השר אמר כי נוהגים לומר כי אחוזים ממקבלי התמיכה אינם זכאים לה. לדעתו, אין זה מספר בדוק, והוא חושש לאחוז גבוה יותר של רמאים.

בימים אלה נערך משרד הסעד למבצע מקיף של בדיקת הזכאות, אשר יערך ביסודיות רבה ביותר. במשרד הסעד שוקלים דרכי חקירה — אם בדרך של פנייה לחברות חקירה פרטיות, ואם בהקמת צוותי בדיקה שיבדקו במחשב ובבקורי בית אמיתותן של כל תיק ותיק.

מתמיכה לשיקום

במקביל לבדיקת הזכאות נערך משרד הסעד לסריקת רשומות הנתמכים על מנת להבטיח כי כל נזקק שניתן לשקמו, יטופל במאמץ מירבי לשיקומו ולהוצאתו ממעגל התמיכה.

שירותי הסעד חייבים להגיע לכך, שבכל לשכת סעד תהיה רשימת נזקקים אשר אינם ניתנים לשיקום מחמת גיל, מצב בריאותי או נפשי, או מכל סיבה אחרת. ורשימות אותם נזקקים, אשר באמצעים משולבים של משרד הסעד עם ה„מוסד לביטוח לאומי" ומשרד העבודה, ניתן יהיה לשקמם ולשלבם במעגלי העבודה והיצירה.

נדחה הדיון על חברות החברים של „אגד"

הנהלת „אגד" הודיעה כי לא תעשה כל פעולה ברכוש של חברות־החברים (ביצב"א, מפעלי תחנות ו„בית אגד") ללא הודעה מראש של 10 יום. התקופה זו תאפשר למעוניינים בכך לפנות לבית המשפט ולברר את הענין.

בעקבות הודעה זו החליט אתמול השופט המחוזי שלמה לובנברג בתל־אביב לדחות את הדיון בבקשתם של חמישה חברי אגד ופנסיונרים להוציא צו מניעה נגד הנהלת החברה, שלא תעשה כל פעולה במניות היסוד שיש לה בחברות־החברים וכן לאסור עליה לעשות כל פעולה ברכוש הרב של חברה אלה.

כזכור ניתן בסוף השבוע שעבר צו מניעה כמבוקש, אך הוא בוטל בו ביום בעקבות ערעור. אתמול נערך דיון ראשון במעמד הצדדים בשאלה זו, ובסופו של הדיון נשאר המצב כפי שהיה, היינו ללא צו מניעה נגד הנהלת החברה.

הבקשה של חברי „אגד" הפנסיונרים תתברר בעוד כחודש בפני השופט יצחק רווה בבית המשפט המחוזי בתל־אביב.

הצהרתו של פרקליט אגד ניתנה בנוכחות חברי הנהלת אגד ונציגי האופוזיציה וכן בנוכחות נציג היועץ המשפטי לממשלה, פרקליט מחוז תל־אביב עו"ד איתמר פלפל. עו"ד פלפל הודיע, כי הוא מקבל את הצהרתה של הנהלת אגד. הוא הוסיף כי הוצאת צו מניעה היתה עוצרת בעד ביצוע ההצעה של הצוות גולומב להעביר את נכסי החברות לידי „אגד", כדי שיקבל סיוע מן הממשלה להיחלץ מן המשבר. עתה יהיה נסיון לשכנע את חברי אגד לוותר על מניותיהם בחברות־החברים. „אם נסיונות השיכנוע ייכשלו, נצטרך למצוא פתרון אחר", הודיע פרקליט המחוז.

פרקליטם של חמשה המבקשים הודיע, כי מאחריהם עומדים עוד כאלף חברי אגד, המתנגדים להעביר את מניותיהם בחברות בית אגד, מפעלי תחנות וביצב"א.

אישים ומוסדות

— נשיא המדינה, פרופ' אפרים קציר, אירח אתמול לסעודת צהרים, את הגב' גולדה מאיר.

כן קיבל הנשיא אתמול בלשכתו את מר אנרי בנדולי מרומא ורעייתו.

— ראש מחלקת הנוער והחלוץ בסוכנות, מר מרדכי בר־און יצא אתמול לפרנקפורט לסיור של 6 ימים בקהילות יהודיות במערב גרמניה, המתעניינות בשליחים מישראל.

הושג הסכם ביניים בין „מקורות" לעירית תל־אביב

מאת סופרנו בתל־אביב

הסכם ביניים בין עירית תל־אביב ובין „מקורות" — הושג בפגישה בין נציגי העיריה, ד"ר ה. רוזנצבי, ראש אגף ביוב הבית ומהנדס ב. ירישבסקי היועץ המשפטי של העיריה, לבין נציגי חברת „מקורות", יאב עריב, המנכ"ל וסגנו ע. שנסור.

בפגישה נדונה בעיית התשלום היתר שבגין גבייתו איימה „מקורות" על העיריה לצמצם אספקת המים לעיר.

נציגי העירייה הדגישו שאין בסיס חוקי לסנקציה על צמצום המים, בשל תשלום של קנס עבור צריכה עודפת, בו בזמן שמחיר המים באיזור בדרג גבוה, ע"י הפריכה לצלפון בקומי.

הנציגים בהעירייה ביקשו להקפיא כי הצעדים של „מקורות" ולבטל צעדים.

במידה ולא תענה העיריה, יפעיל אגף המים את הבארות לצרכי אספקת המים לעיר, לפי תוכנית שעת חירום.

נציגי „מקורות" ציינו שהם למעשה נובים של נציבות המים ומותרים ע"י האוצר בענין זה.

בסיום הדיון סוכם להקפיא את הצעדים המתוכננים של „מקורות" בענין צמצום המים, עד 10.3.76, כדי לאפשר את ניהול המו"מ בדרג גבוה.

התאבד בקפיצה ממגדל שלום

תושב ראש העין קץ לחייו בקפצו אתמול בצהרים מן הקומה השביעית של מגדל שלום בת"א. האיש נהרג במקום.

נודע, כי האיש סבל מדיכאון נפשי.

תוכנית „10 אלפים" של הבנקים תוחלף באחרת

מאת סופרנו הכלכלי

תכנית החסכון „עשרת אלפים" של הבנקים תוחלף בקרוב בתכנית אחרת, שתנאיה יהיו פחות טובים מהתכנית הנוכחית.

האוצר יגיש בקרוב לוועדת הכספים של הכנסת בקשה לאשר את התכנית החדשה, שהחסכון בה יהיה ל־6 שנים, במקום 5 שנים בתכנית הקיימת. אולם, החוסך יהיה רשאי לחסוך 18 אלף ל"י, במקום 10 אלפים ל"י כיום.

לבנקים יורשה שימוש חפשי בכספים שהוא מגיע בזה הקיים כיום.

עם פרסום התכנית החדשה, אפשר יהיה עד פקיעת הנרדש, לחסוך בשתי התכניות. בה"ו באפריל תופעל רק התכנית החדשה.

לא יהיו שינויים במועצת אור־יהודה

הרוטציה בראשות המועצה המקומית באור יהודה לא תבוצע וראש המועצה הנוכחי, מר מנשה צדקי, יוסיף לכהן בתפקידו עד הבחירות המוניציפליות הבאות — החלטה בענין זה נתקבלה ע"י מליאת המועצה המקומית.

על פי ההסכם הקואליציוני שנחתם לאחר הבחירות האחרונות בין הרשימה המקומית, בראשות מר צדקי ובין רשימת המערך, בראשות מר יחזקאל קזז, היה האחרון צריך לכהן כראש המועצה החל מראשית פברואר השנה. אולם, כאמור, החליטה מליאת המועצה, כי מר צדקי יוסיף לכהן כראש המועצה, כדי למנוע זעזועים בעיריה.

האשמות על עזובה בקרב הנוער בירושלים

האשמות נגד ראשי מחלקת הנוער הממונה לטיפול בנוער רחוב של עיריית ירושלים השמיעו שלושה עובדי חבורות רחוב משכונת מוסררה בבירה, שהתפטרו מתפקידיהם לאות מחאה.

השלושה, מאיר שגיב, אלי קריסטל ומנחם כהן, כינסו מסיבת עתונאים אתמול ב„בית אגרון" בירושלים, בה סיפרו, כי הם ממשיכים בעבודתם בקרב חבורות הרחוב בהתנדבות, גם לאחר שהתפטרו, מתוך דאגה למצב הנוער בשכונה זו.

מר שלום כהן, מראשי „הפנתרים השחורים" וכמה מחברי ארגון זה שנטלו חלק במסיבת העתונאים, הצביעו על חומרת העזובה בקרב נוער שכונת מוסררה, וטענו, כי נגע הסמים נפוץ והולך בקרב בני הנוער. בעוד גופים חינוכיים ודתיים מתעלמים מתופעה מחרידה זו.

מר כהן האשים את הממונה על מחלקת הנוער העירונית מר יעקב גיל ועוזרו, מר יוסף מיכאל, המטפל בעובדי הרחוב, מטעם העיריה, כי הם אחראים למחדלים שאיפשרו חדירת הסמים המשפע אל הנוער.

נמסר, כי לאחרונה הציעו עובדי הרחוב יחד עם כמה אישי ציבור ואנשי חינוך מקצועיים להקים בשיתוף עם תושבי שכונת מוסררה גוף עצמאי, שמטרתו להפעיל את התוכנית בשם „מוסררה למען עצמה", כדי לקדם את הטיפול בנוער הרחוב בשכונה, לאחר שהם התייאשו מיכולתם להשגת השינויים המקצועיים של המוסדות על כך בעיריה.

המדברים קראו להקמת ועדת חקירה מקצועית אשר תבדוק את העובדות המתרחשות בקרב נוער מוסררה.

תגובת העיריה

דובר עירית ירושלים, שהגיב על טענות עובדי הרחוב ונציגי הפנתרים הדגיש, כי בטענותיהם גילו הזדהות־יתר עם הנערים המסוכלים ואובדן היכולת לתפקד בתנאים הקשים של עבודת רחוב. מה גם שבתקופה האחרונה רבו הלחצים והמתחים.

דובר העיריה ציין, כי אחד משלושת עובדי הרחוב שהופיעו בפני העתונאים, מאיר שגיב הועבר מתפקידו כמדריך נוער ואילו השניים האחרים, אלי קריסטל ומנחם כהן, שלהם נסיון מועט יחסית בעבודה עם נערי רחוב, השתמשו בעילה לצורך טענותיהם בתלונה שהוגשה נגד בני נוער אשר הפריעו בלשכה העירונית. שני המדריכים תבעו לבטל את התלונה נגד המתפרעים הנמצאים בטיפולם, אך תביעתם לא נענתה.

נעלם חולה נפש

המשטרה פתחה בחיפושים אחר חולה נפש שלא חזר מחופשה אל בית החולים הממשלתי בבת־ים.

הרופאים מסרו למשטרה, כי האיש מסוכן לעצמו ויש למצאו בהקדם.

התכנסה המועצה לפיתוח הנגב

ישיבת היסוד של המועצה להכנת תכנית אב כוללנית לפיתוח הנגב התקיימה ביום א' בערב בבאר שבע. יו"ר המועצה, ח"כ אלי מויאל, מסר, כי היא תגבש עקרונות ותכנית־יסוד לפיתוח הנגב. בין מקימי המועצה גם נשיא אוניברסיטת בן־גוריון, מר יוסף תקוע, שר החקלאות מר אהרון אוזן, הממונה על מחוז הדרום מר יצחק ירדימן וראשי השלוחים הממשלתיים בנחוח ופרדספרים. בכנס הועלו כמה מן התכניות לפיתוח הנגב:

— הגדלת האוכלוסיה מ־420 אלף נפש למיליון עד שנת אלפיים.

— תוכניתו של רענן וייץ, להקמת 120 ישובים בין ערוער רפיח לרמת הנגב.

— ניצול מים מלוחים לחקלאות ולתעשיה, מים אלו נמצאים בכמויות גדולות באזורי הנגב.

● מפעל השימורים „פרי ספיים" בהודה, נקנס ביום ב' ב־8000 לירות ע"י שופט השלום בה"א ישראל כרמל.

התובע עו"ד ב. רבין ציין, כי נגד המפעל הוגשו 5 תלונות בדבר קופסאות שימורים מקולקלים וכן הימצאות רסיס ברזל בקופסת סרדינים.

אזכרה לראובן אלקלעי

זכרו של ראובן אלקלעי, הסופר, העתונאי והבלשן, הועלה באסיפת אזכרה שהתקיימה אור ליום אתמול ב„בית אגרון" בירושלים, לציון שלושים למותו.

באזכרה השתתף קהל רב מקרב תושבי ירושלים, עתונאים, סופרים, שופטים, פקידי ממשלה ואישי ציבור.

המנוח היה עורכו של עתון הממשלה יותר מעשרים שנה.

דברים לזכרו השמיעו פרופ' אברהם בירון, יו"ר ועדת השמות הממשלתית, שהמנוח היה מרכזה עד יומו האחרון, העתונאי מר אברהם אלמליח, מר א. פרד ומר צ. ברקאי.

מועצה מקומית נתיבות
המחלקה הטכנית

בי"ה

מכרז פומבי 1/76

המועצה המקומית נתיבות מכריזה בזה על קבלת הצעות מקבלני בנין רשומים בהתאם לחוק רישום קבלנים לעבודות הנדסה בנאיות 1972 (התשל"ב), יש לצרף תעודה של קבלן רשום. — לבנית לשכת הסעד בנתיבות.

את תיק המכרז ניתן לקבל במחלקה הטכנית של המועצה תמורת 100 ל"י שלא יוחזרו.

המעוניינים להשתתף במכרז יגישו את הצעותיהם ב־2 עותקים על גבי הטפסים שימצאו להם בהתאם לתנאי המכרז.

להצעות יש לצרף ערבות בנקאית או כספית בגובה 10% מערך ההצעה. לתקופה של 90 יום לשם הבטחת קיום חוזה העבודה.

את ההצעות יש להכניס לתיבת המכרזים במזכירות המועצה לא יאוחר מיום 25.2.76 עד לשעה 12.00, או לשלוח בדואר רשום עד למועד הנ"ל.

ביסוס הצעת המחירים תעשה על בסיס מדד חודש פברואר.

על הקבלן לספוג 3% מההתייקרות.

תקופת ביצוע העבודה תהיה למשך 250 יום לוח.

פרסום זה הינו חלק בלתי נפרד מחוזה העבודה.

אין המועצה מתחייבת לקבל את ההצעה הזולה ביותר או הצעה אחרת כל שהיא.

בברכה,
שלום דנינו — ראש המועצה

מועצה מקומית נתיבות
המחלקה הטכנית

בי"ה

מכרז פומבי 2/76

המועצה המקומית נתיבות מכריזה בזה על קבלת הצעות מקבלני בנין רשומים בהתאם לחוק רישום קבלנים לעבודות הנדסה בנאיות 1972 (התשל"ב), יש לצרף תעודה של קבלן רשום. — לבניית בית כנסת „אוהל יעקב" עד גמר מקום תקרקעי קיים.

את תיק המכרז ניתן לקבל במחלקה הטכנית של המועצה תמורת 100 ל"י שלא יוחזרו.

המעוניינים להשתתף במכרז יגישו את הצעותיהם ב־2 עותקים על גבי הטפסים שימצאו להם בהתאם לתנאי המכרז.

להצעות יש לצרף ערבות בנקאית או כספית בגובה 10% מערך ההצעה, לתקופה של 60 יום, לשם הבטחת קיום חוזה העבודה.

את ההצעות יש להכניס לתיבת המכרזים במזכירות המועצה לא יאוחר מיום 25.2.76 עד לשעה 12.00, או לשלוח בדואר רשום עד למועד הנ"ל.

ביסוס הצעת המחירים תעשה על בסיס מדד חודש פברואר.

על הקבלן לספוג 3% מההתייקרות.

תקופת ביצוע העבודה תהיה למשך — 120 יום לוח.

פרסום זה הינו חלק בלתי נפרד מחוזה העבודה.

המועצה רשאית לבצע את העבודה כולה בשלימות או חלק ממנה בלבד (שלד).

אין המועצה מתחייבת לקבל את ההצעה הזולה ביותר או הצעה אחרת כל שהיא.

בברכה,
שלום דנינו — ראש המועצה

מועצה מקומית נתיבות
המחלקה הטכנית

בי"ה

מכרז פומבי 5/76

המועצה המקומית נתיבות פונה בזה לקבלני חשמל, בעלי רשיון מתאים לעסוק בשיפוצים בתאורת רחובות בנתיבות.

את תיק המכרז ניתן לקבל במחלקה הטכנית של המועצה תמורת 50 ל"י שלא יוחזרו.

המעוניינים להשתתף במכרז יגישו את הצעותיהם ב־2 עותקים על גבי הטפסים שימצאו להם בהתאם לתנאי המכרז.

להצעות יש לצרף ערבות בנקאית או כספית בגובה 5% מערך ההצעה לתקופה של 30 יום לוח, הכוללת ביצוע העבודה.

על הקבלן לטפל בכל הקשור לחברת החשמל לשם חיבור התאורה לרשת חברת החשמל וכל ההוצאות יחולו על הקבלן.

את ההצעות יש להכניס לתיבת המכרזים במזכירות המועצה לא יאוחר מיום 25.2.76 עד לשעה 12.00, או לשלוח בדואר רשום עד למועד הנ"ל.

על המחירים במכרז לא תשולם התייקרות.

פרסום זה הינו חלק בלתי נפרד מחוזה העבודה.

המועצה רשאית לבצע את העבודה או חלק ממנה כפי ראות עיניה.

אין המועצה מתחייבת לקבל את ההצעה הזולה ביותר או הצעה אחרת כל שהיא.

בברכה,
שלום דנינו — ראש המועצה

מועצה מקומית נתיבות
המחלקה הטכנית

בי"ה

מכרז פומבי 4/76

המועצה המקומית נתיבות פונה בזה לקבלני חשמל, בעלי רשיון מתאים לעסוק בתאורת רחובות, בשיפוצים בתאורת גן קיימת בגן „שקד", מול ביה"ס „נתיב אליהו".

את תיק המכרז ניתן לקבל במחלקה הטכנית של המועצה תמורת 50 ל"י שלא יוחזרו.

המעוניינים להשתתף במכרז יגישו את הצעותיהם ב־2 עותקים על גבי הטפסים שימצאו להם בהתאם לתנאי המכרז.

להצעות יש לצרף ערבות בנקאית או כספית בגובה 5% מערך ההצעה לתקופה של 40 יום לוח, הכוללת ביצוע העבודה.

על הקבלן לטפל בכל הקשור לחברת החשמל לשם חיבור התאורה לרשת חברת החשמל וכל ההוצאות יחולו על הקבלן.

את ההצעות יש להכניס לתיבת המכרזים במזכירות המועצה לא יאוחר מיום 25.2.76 עד לשעה 12.00, או לשלוח בדואר רשום עד למועד הנ"ל.

על המחירים במכרז לא תשולם התייקרות.

פרסום זה הינו חלק בלתי נפרד מחוזה העבודה.

אין המועצה מתחייבת לקבל את ההצעה הזולה ביותר או הצעה אחרת כל שהיא.

בברכה,
שלום דנינו — ראש המועצה

מועצה אזורית חבל יבנה

מכרז 1־76

מועצה אזורית חבל יבנה מזמינה בזה הצעות מקבלנים לבניית 5—8 מקלטים בכפר־[illegible] (גוש 1 חלקה 159—75/1 [illegible] 4 עד 8 (14—16).

תיק בפרטים אפשר לקבל במחלקה הטכנית [illegible] תשלום של 200.— ל"י סכום אשר לא יוחזר.

[illegible]

הצעות בצירוף ערבות בנקאית [illegible] יש להגיש במעטפה סגורה [illegible] במשרדי המועצה עד ליום 17.2.76 בשעה 12.00 בצהריים.

אין המועצה מתחייבת לקבל ההצעה הזולה ביותר או כל הצעה שהיא.

[illegible]

א. חריץ
ראש המועצה

ברכת מזל טוב לבבית
להברינו
אורי וידרמן ואלקבה הלר ומשפ'
להולדת הנכד־הבן
למר פרץ סלם ורעיתו
להולדת הבת
יהי רצון שתזכו לרוות מהם רוב נחת
הסתדרות הפועל המזרחי סניף פתח־תקוה
[illegible]

משהב
חברה לשכון בנין ופתוח בע"מ
מציעה
בקרית שמואל
3 חדרים
החל מ־133.000 ל"י
משכנתאות לזוגות צעירים ולאחרים לפי תעודת זכאות של משרד השכון.
פרטים והרשמה: ירושלים: רחוב הגידם 1, טל. 224181, תל־אביב: רחוב לילנבלום 27, טל. 618144, חיפה: רחוב ארלוזורוב 3, טל. 688049
דירות לדורות

משרד הדתות / המחלקה להסברה
זה עתה הופיע
„מקומות קדושים בארץ־ישראל"
סדרה א': ירושלים והסביבה
●
להשיג בחנויות הספרים
הפצה: סוכנות „הסריי ירושלים".

בית החולים שערי צדק ירושלים
דרושות מזכירות
דו לשוניות (עברית אנגלית)
מזכירה - אנגלית
● ● ●
לפנות: מנגנון בית החולים
רח' גשר החיים (מול ביה"ח ש[illegible])

מבצע פרסום
כל מוסר מודעה בעתון „הצופה"
באמצעות פרסום „פרג"
רחוב רבי עקיבא 45 בני־ברק
● טלפונים: 762633 — 798196 ●
ובלילה: 780295
יקבל שי נאה־בעל ערך
כל הקודם זוכה
פרסום פרג

בבית המשפט המחוזי בחיפה

תיק אימוץ

הודעה להורה

אל: רוזנברג עמי

הנך ידוע לך כי בית משפט זה עומד לתת צו אימוץ לילדה שנולדה ב־27.10.74 על ידי מי שבית המשפט יצא לנכון.

צו האימוץ, אם יינתן, יפסיק את החובות והזכויות שבין ההורי ושאר קרוביו והסמכויות הנתונות להם ביחס אליו, וירה בית המשפט הוראה אחרת בצו האימוץ.

אם אתה מתנגד לאימוץ הילדה, אתה מוזמן בזה להגיש התנגדות למזכירות בית המשפט תוך 30 יום מיום פרסום זה.

אם לא תעשה כן יהיה בית המשפט רשאי ליתן צו אימוץ כטוב בעיניו.

אם תגיש התנגדות תוך המועד האמור תוזמן לבית המשפט שבו תדון [illegible] לא ינתן צו האימוץ באמרו.

ל. פ.
ש"ו

בבית המשפט המחוזי בחיפה

תיק אימוץ

הודעה להורה

אל: מנדלבאום אליעזר, חיפה

הנך ידוע לך כי בית משפט זה עומד לתת צו אימוץ לילדה שנולדה ב־17.12.74 על ידי מי שבית המשפט יצא לנכון.

צו האימוץ, אם יינתן, יפסיק את החובות והזכויות שבין ההורי ושאר קרוביו והסמכויות הנתונות להם ביחס אליו, וירה בית המשפט הוראה אחרת בצו האימוץ.

אם אתה מתנגד לאימוץ הילדה, אתה מוזמן בזה להגיש התנגדות למזכירות בית המשפט תוך 30 יום מיום פרסום זה.

אם לא תעשה כן יהיה בית המשפט רשאי ליתן צו אימוץ כטוב בעיניו.

אם תגיש התנגדות תוך המועד האמור תוזמן לבית המשפט שבו תדון [illegible] לא ינתן צו האימוץ באמרו.

ל. פ.
ש"ו

הועדה המקומית לתכנון ולבנייה — ה[illegible]

הודעה

על־פי סעיף 149 לחוק התכנון והבניה תשכ"ה—1965

ניתנת בזה הודעה, כי הוגשה בקשה ע"י מר יוסף דיב יחי לקבלת היתר על 2 קומות קיימות, גובה הבנין יהיה 6 קומות בה קומה על קומה עמודים, עם חזית של 17 מ"ר שטח בנית. אל־ביתבני 21, חלקה 166 בגוש 10.811.

אפשר לעיין בבקשה בחדר מס' 304 בבנין העירית, המחלקה העיר. רח' ביאליק 3, בימי: א', ב', ה', בשעות 08.00—12.00.

המעוניין להגיש התנגדות לבקשה ימציאנה לפי הכתובת תוך שבועיים מיום פרסום זה.

מ. אהרן
מ. מקום מקומה